מודעות פון
24 שעות ביממה
מודעות
לוח ומשפחתיות
מעריב
לבעלי כרטיס אשראי
383838

העתון הנפוץ ביותר במדינה • MAARIV • מעריב
לגליון זה מצורף מוסף צבעוני

מעבר אוניר
מעונן חלקית עד מעונן עם גשמים מקומיים קלים.
• הטמפרטורות: – ירושלים 6-9; תל־אביב 9-17; חיפה 10-18; אילת 10-19.
הטמפרטורות בארץ ובעולם בעמוד 14.

האירוע של השנה בקולנוע!
RAN | ראן
בדשו של אקירה קורוסאווה
בסרט ארציות: 17.1.86
"צפון" ת"א
מכירת כרטיסים החלה במשרדי הכרטיסים

לאחר דיונים סוערים אל תוך הלילה החלה לפנות בוקר ההצבעה בקבינט המדיני

חילוקי הדעות בין הליכוד למערך על טאבה – צומצמו באורח ניכר

מרבית שרי הליכוד הסכימו לנוסחפשרה הקובע כי פתרון בעיית טאבה ייעשה בהליך של בוררות אשר השלב הראשון שלו (שימשך כשמונה חודשים) יתבצע בדרך של פישור ★ המתנגד החריף ביותר להסכמות שהושגו היה אריאל שרון ★ עזר ויצמן זעם על שרון והטיח בפניו: יש גבול למה שאתה מסוגל לעשות כדי להרוס את תהליך השלום עם מצרים

מאת רמאל מן סופרי המדיני של "מעריב"

לאחר לילה ארוך של דיונים סוערים,ולעתים קולניים, בישיבת הקבינט המדיני בירושלים, נראה כי חילוקי הדעות בין הליכוד למערך בפרשת הבוררות על טאבה צומצמו לפנות בוקר באופן ניכר לאחר שמרבית שרי הליכוד הסכימו לנוסח הקובע מפורשות, כי פתרון בעיית טאבה ונקודות המחלוקת האחרות ייעשה בהליך של בוררות, אשר בשלבו הראשון (בשמונה חודשים) ייעשה בדרך של פישור. נראה כי פרי־בית שרי הליכוד הסכימו לוותר על הדרישה, כי הנוסח שמירת הנכונות הקיימת של האנשים והבעלות הקיימת על מיבנים ומתקנים בטאבה. מקורבי ראש הממשלה רואים חשיבות רבה בכך שמרבית שרי הליכוד כבר נתנו את הסכמתם לסעיף המאשר במפורש כי מדובר בהליך של בוררות.

סמוך לשעה 4 לפנות בוקר גיבשו שרים מן המערך והליכוד במשרדו פי מיסמך־הסכמה הכולל 14 נקודות החולל בהצבעה על כל אחד מן הסעיפים.

המתנגד החריף ביותר לכמה מן ההסכמות שהושגו היה השר אריאל שרון שהצע להכניס שינויים נוספים בנוסח המיסמך, למרות שחלק מהסעיפים נוסח על ידי שר הארצי יצחק מודעי

הדיון במיסמך התנהל באשר מפ־עם לפעם נשמעים חילופי דברים קשים באשר לסעיפים שונים.

אשר לדרישת הליכוד, כי מצרים תחדל מתמיכתה באש"ף נמצא המרד שעל פיו ייקבע כי שתי המדינות ימלאו את החתחייבויות שלהן בהס־כם השלום וימנעו נוכחות ופעילות טרוריסטית מארץ אחת נגד הארץ האחרת האחרת.

בהתאם לדרישת הליכוד נקבע כי כל ההסכמות עם מצרים שישנו יובאו לאישור הקבינט. כמו כן נקבע כי החזרת השגריר המצרי לת"א, תתימה על שפר הבוררות ותתליך הנידמול יתחילו בעת ובעונה אחת. מצרים תגיש לישראל רו"ח על הר־צה בראש בוקה ויזכן נושא הפיצו־יים למשפחות השכולות.

בשעת מסירת הידיעה נמשך הדיון בקבינט ומקורות במערך ובלי־כוד הודגישו כי כל עוד לא תושג

(המשך בעמוד 9)

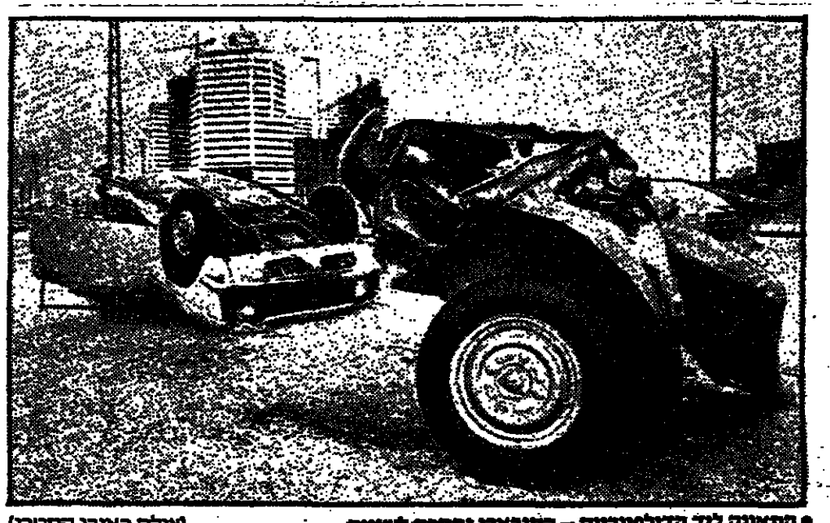

• התאונה ליד הדזלפינריום – הטובארו בחתכה לשניים (צילם ראובן קסטרו)

„חברי נמרחו על הכביש הבנתי שניצלתי בנס"

סיפרה החיילת כרמלה מזיג שנפצעה בתאונה בה נהרגו 2 מחבריה ו־3 נפצעו ★ סה"כ הנפגעים בתאונות רבות אתמול – 4 הרוגים ו־29 פצועים

מאת אלי דנון, אילן בסר וגיל יחיאלוביץ

„שמעתי התנגשות חזקה אבל לא ראיתי כלום. אחרי כמה שניות הסתכלתי על המכונית וחשבתי שאני חלמת חלום רע. המכונית התפצלה לשניים. ארבעת הנוס־

(המשך בעמוד 9)

פרקליטות המדינה תתבע את חזי קוקה אם הרשות תפנה לבי"ד לעבודה

הממשלה תומכת בהחלטה להשעות את יו"ר ועד טכנאי הטלוויזיה ★ ההסתדרות לעומת זאת התייצבה לימין השובתים

מאת אילנה באום, רמאל מן ואדרי גיטלר

הממשלה נתנה את הסכמתה לצעדים שנקטו על־ידי הנהלת הטלוויזיה בעניין השעייתו של יויר ועד הטכנאים חזי קוקה מע־בודתו. בצעד חסר תקדים, הנחה היועץ המשפטי לממשלה את פרקליטות המדינה לייצג את רשות השידור בתביעתה נגד חזי קוקה. לפי הערכת חברים בועד המנהל לא יתורשו השידורים גם היום.

הועד המנהל ידון היום בהמשך הצעדים שתנקוט רשות השידור בסיכסוך. יו"ר הועד המנהל, מיכה

(המשך בעמוד 9)

„זכיתי במתנת הולדת – 360,000 ד' בטוטו"

הודיע סאלם ברבך מתאן יונס למעסיקו יהושע כהן בעל מפעל פלסטיק ביפו שנהג לשלוח עימו את הטפסים אך הפעם לא השתתף

מאת עזרא יגוב

„זו מתנת יום הולדת" אמר אמש סאלם שוחאדה ברבך בן 36 מתאן יונס שזכה יחידי בפרס הראשון בטוטו, בסך 360,000 דר־לר, בהימור נבחנה את 13 הקוצר־אות. „לא ישנתי כל הלילה", סי־פר לאחר שנרשק את פרסר „מעריב" שבא לביתו בבשם השרטון. „קראתי לאחי ולאחותי, הראיתי להם את פרטים המנצח ושוב שמענו רדיו ושוב ראיתי שיש לי הגיחוש הנכון – נחיכיתי לבוקר." באשר הסצ'ע השחר, הלך סאלם לדודו מהא אבו עמר בייב ומשם התקשר תחילה למע־ביד יהושע כהן ביפו. „אני לא בא הבוקר לעבודה. יש לי 13 בטוטו." אחר־כך התקשר למשר־ד הטוטו. הישמר את הטופס שלו ואחרי עוד שיחה מלפונית אמרו: „בסדר, יש לך 360 אלף דולר." כאר־לם יליד תאן יונס, בבה של אחות

(המשך בעמוד 9)

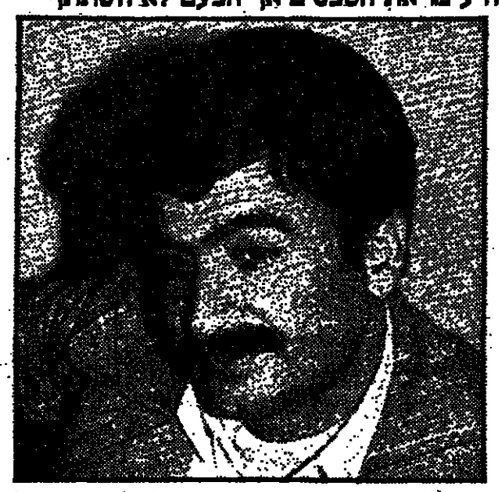

• סאלם שוחאדה ברבך (צילם עזרא יגוב)

החוקרים „נתנו חבל" לחוה יערי והמחינו שתעשה טעויות

„לא היינו מעיזים לעצור אותה אם היה לנו ספק קל שבקלים", אמר קצין משטרה בכיר ★ „במעצרים רגישים מסוג זה ההחלטה היא בדרג הגבוה ביותר – אף אחד לא לוקח צ'אנס"

מאת אלי דנון, מרדכי אלקן ודליה מזרחי

„יש בידינו ראיות מוצקות שחוה יערי מעורבת באופן ישיר במתנה של התאירה. המשטרה לא היתה מעיזה לעצור אותה אם היה לנו ספק קל שבקלים. חרשים ארוכים חיכינו וחשבנו אולי אנחנו נו טועים ולכמוף החלטנו לבצע את המעצר", אמר אתמול ל„מעריב" קצין משטרה בכיר.

חוה יערי, חשודה שהוציאה בדרכים לא כשרות עשרות אלפי דולרים ממלה מילוסקי התיירת שנרצחה. יש חשד שלצורך כך היא השתמשה ב־ פרי־כה מזויפים. לטענת חוקרי הם

(המשך בעמוד 9)

החשמל והמזוט לתעשייה יוזלו – בתוך שבוע

הממשלה קיבלה את עמדת השר שחל בניגוד לדעתו של מודעי

מאת שרגא מקל

הוזלת החשמל וכן והמזוט לתעשייה צפויה בתוך שבוע. הממשלה החליטה אתמול עקרו־נית על הורדת המחירים וקבעה כי ועדת שרים תבריע על עיתוי ושיעור ההוזלה. בכך התקבלה דרישת שר האנרגיה משה שחל – בניגוד לדעתו של שר הארצי יצ־חק מודעי. בדעודה חברים גם שרי הבלכלה גד יעקובי ושר התעשייה והמסחר אריאל שרון.

השר שחל אמר אתמול בישיבת הממשלה, כי מוצדק היה להוזיל את החשמל ב־3% ואת המזוט ב־5% עוד בנובמבר 1985.

„הצרכן משלם מחיר גבוה ממחיר העלות" אמר שחל. „כאשר היינו צריכים כעבר להעלות את המחיר – פעלנו מיד – אך כאשר צריך להר־יד מחירים, יש מחסום פסיכולוגי".

שר הארצי יצחק מודעי התנגד

(המשך בעמוד 9)

עובדי „אסם" המומים מפרישתה של משפחת פרופר מן הקבוצה

המשפחה, מודיעה פרישה בגלל חילוקי דעות עם מיצגת המנהלים ★ הרשכ ראש החדש של מיצגת המנהלים אבן הם הוקיע לא נקבו בכל מדד את הלקם – לקבוצה ומנוה מנכ"ל שכיר

מאת עדה שדר, אדי גיטלר (סיכום הדיבמה)

(המשך בעמוד 9)

היום
גם אתה
יכול להיות מיליונר
ראה
ב„גבר לעניין"
„מועדון גבר לעניין"

צא מזה עם קולדקס

כן, אפשר לסבל בהצטננות. קח קולדקס.
מבצע תשורות פרסומיות בע"מ.

הודעה
לכל לקוחותינו וטפקינו המבאים איתנו בסנע
החל מ־15.1.86 מועבר משרדנו,
מרחי אבן גבירול 110 ת"א לטעמלנו,
רח' שונציגו 9 ת"א
(ליד רח' המסגר) 330508 ,332857
חריסי המהדר בע"מ
מצרי אלומיניום לבנין

עכשיו!
זהב ותכשיטים ב־6 תשלומים!
מרכז היהלומים
חיפה, ק. אליעזר, טל' 04-537285

מעריב

מהיום צפויים שיבושים חמורים באספקת המים

עובדי „מקורות" השביתו את כלי־הרכב של החברה ולא ייצאו לפעולות תחזוקה ותיקונים בגלל התנגדותם „לריאורגניזציה חד־צדדית של ההנהלה"
★ המנכ"ל: העובדים רוגזים כי ביקשתי לקצץ במספר המכוניות „המשתזפות במגרש החניה" ובמספר השעות הנוספות; השיבושים עלולים להחריף

מאת אורין פריאל

שיבושים חמורים באספקת מים ברחבי הארץ צפויים מהיום בעקבות השבתה חלקית של מקורות התחזוקה בחברת „מקורות". העובדים מוחים על תביעת המנכ"ל, יחזקאל זכאי, לבצע ריאורגניזציה בחברה „באורח חד־צדדי". נמסר כי עובדי החברה לא יצאו בסוף השבוע למיטול דחוף כדי למנוע חדירת חנקות לכנרת – הדבר גרם לתמותת דגים – ולא תיקנו תקלה באספקת המים לבית הבלא בבסר יונה.

העובדים מסרו עוד, כי השביתה מאמה את כל כלי־הרכב של החברה ולא יסעו לעבודות תחזוקה ותיקונים. הודיע מסר, כי אם המנכ"ל לא יחזור בו מתביעותיו, הם יפעלו להדיח אותו מתפקידו.

ועד עובדי מקורות מתנגד לתביעת המנכ"ל לביטול תקנים, לקיצוץ בשעות נוספות ולקיצוץ במספר כלי הרכב של החברה, אשר לדברי המנכ"ל „משתזפות במגרש החניה וגורמות לבזבוזים שאין להם ציידוק".

מנכ"ל מקורות, יחזקאל זכאי, אמר אתמול, כי ועד העובדים סירב לאפשר לו להפגש עם עובדי החברה כדי להסביר להם את תביעת השינויים שבדעתו לבצע, וכי „הדגנו שלום הוא גבר התביעת שלי לקצץ 75 מכוניות מתוך 850 מכוניות העומדות לרשות העובדים, וכן לקצץ 25 אחוז מתוך 450 אלף השעות הנוספות ולהנהיג מערכת משרד מבוקר של שעות נוספות".

זכאי אמר עוד, כי פעולות ועד העובדים יגרמו לשיבושים באספקת מים כבר מהיום, ואלה יתרשמו במשך השבוע. הוא הדגיש, כי „לא יתכן שהחדר לא יאפשר למנכ"ל לנהל את החברה ולהציג בפני העובדים תכנית ייעול חסכוני".

טדי קולק והלל באים להר הבית להפיג המתיחות

ראש עיריית ירושלים מתנגד לביקור חוזר של ועדת הפנים „היכול לגרום נזק לשמה הטוב של העיר" ★ בר־לב מתפלא על שילנסקי – תחילה דרש שהמשטרה תחקור את הארועים ואחר־כך סירב לענות לשאלות הקצין הבודק

מאת אריה בנדר, רפאל מן ויוסף צוריאל

יו"ר הכנסת, שלמה הלל, יפייר הבוקר בהר הבית בלוויית ראש עיריית ירושלים, טדי קולק, ומנכ"ל העיריה, אורין שריג. הלל ייוועד עם המופתי של ירושלים, אתמול אמר בעת ביקור במבריה, כי צריך לבקר בכל מקום בארץ־ישראל וגם בהר הבית, אך יש לשמור על כללים ספציפיים ולא לשבותם בארוח פרובוקטיבי.

שריג אמר אמש, כי הדחתת בקרב ההנהגה המוסלמית בירושלים נרגעו וכי הסיור של היום נועד להגיע את המתיחות. כן אמר, כי העיריה הבהירה למנהיגות המוסלמית כי לא תסכל הסתה ומעשי אלימות. ראשי הוקפי הבטיחו לא להפריע לביקור המחדש של חברי הכנסת.

טדי קולק שלח מברק אל ח"כ שילנסקי ובו כתב, כי ביקורה המתוכנן למחר של ועדת הפנים בהר הבית הוא מיותר. „היכול לגרום נזק לשמה הטוב של ירושלים ולמעמדה הבינלאומי.

יו"ר הנהגת נאמני הר הבית, גרשון סלומון, הודיע אתמול לח"כ שילנסקי, כי הוא מוחה על ההזמנה להשתתף בביקור המחדש בגלל התנגדות המערך.

שר המשטרה, חיים בר־לב, מתח אתמול ביקורת על חברי ועדת הפנים של הכנסת על שצירפו לביקורם בהר הבית בשבוע שעבר אנשים שאינם חברי הועדה, בהם דוכר „הר־חיה" אבי פרנן ויו"ר נאמני הר הבית גרשון סלומון. הוא ציין, כי כאשר תואם הביקור עם המשטרה דוכר שישתתפו בו רק חברי ועדת הפנים.

בישיבת הממשלה הביע בר־לב פליאה על יו"ר ועדת הפנים, ח"כ רב שילנסקי, אשר דרש תחילה חקירה משטרתית בארוע ושעות אחרות אחר־כך הודיע כי הוא מסרב לשתף פעולה עם הקצין הבודק.

ח"כ חיים קופמן טרח, כי הליכוד הסכים לדחות את הסיור רק לאחר שרפי אזרי הבטיח לו כי הוא ייעדך השבוע, וכי חברי סיעתו ישתתפו בו. סיעת המערך תקיים היום דיון בשאלה אם להתיר לחבריה להשתתף בסיור.

ח"כ אברהם הרציגר תבע ביטול הסיור בהר־הבית משתי סיבות: ראשית – קודשת הר הבית לעם היהודי אינה מתלה בספק, ושנית – עקב קדושת המקום מגיעים יהודים מלפקוד אותו.

אנשים התבלבלו בלי טלוויזיה ויצאו בגשם

מאת יצחק בן־יהודין

אפילו הגשם הקל שירד ברחובות תל־אביב לא הרס הגיע רבים לצאת אמש לבלות מחוץ לבית. יום ראשון בערב חלש לעסקים, זאת ידוע כל ילד. אבל לא באשר הטלוויזיה הישראלית דוממת.

יהודה לבנון, ויראו, צלחות שקלטות שידורים מבריטניה ולוכסמבורג – שמיות. כאשר יחזקאל קוקה חברין משביתים את השידורים – עולים בעלי בתי הקולנוע. עד כמה לילות כאלה הם יוכלו ליישר את הגב.

בקולנוע רקל מקרינים את הסרט „לילות לבנים" עם ברישניקוב. מנהל הקולנוע, נדיב נטקין, חוכך דיים בהר אם „מבני הטלוויזיה יכולה להשאר סגורה עד כמה ימים. זה לא זיק לנו. בשבת־שבת היה מלא והערב כאן 50 אחוז יותר בהשוואה לימים אחרים".

בדיזנגוף עשו אמש קופה טובה. מוגרבי היה מלא. כמוהו גם קולנוע מאי, שבעליו טענו, „זה לא קשור לשביתה. אצלנו מלא כי אנחנו מקרינים סרט טוב".

מס הכנסה עיקל בטעות מכונית של רב

מאת אריה בנדר

מחסום ביקורת של מס ההכנסה עיקל השבוע את מכוניתו של מגן ראש עיריית ירושלים וראש מועצת שיס בעיריה, הרב ניסים זאב, בטעות שלא שילם את חובותיו לשלטונות המס.

מכוניתו של הרב זאב נעצרה במחסום בכיכר הר־וידקה. עיון בדפי המחשב העלה, כי בעליה חייבים סכום כסף גדול והמכונית עוקלה. הרב זאב ניסה להסביר לחוקרים כי שילם את כל חובותיו אך לשווא.

למחרת שוחררה המכונית, לאחר שהרב הוכיח כי אין כל עילה לעיקול שנעשה בשל אי־ערכון דפי המחשב שבידי חוקרי המס. בעקבות המקרה פנה הרב ניסים לראש העיריה טדי קולק, בקריאה למנע הנהגת מחסומי מס־הכנסה ברחובות ירושלים, אלפעול כפי שפעל באחרונה ראש עיריית הרצליה.

„לא ייתכן שיהיה אפשר להוציא אדם ממכוניתו על לא עוול בכפו ברחובות העיר לעיני המוני עוברים ושבים", כתב הרב לטדי קולק. „מכוניתי נרכשה לפני זמן מה וביצעתי העברת בעלות בחוק, ואף הבעלים הקודמים חיסלו את חובם לשלטונות המס, אך המסוף לא עודכן כדבעי, וכך הוטיפו הוצאות חסא על פשע, ולמרות בקשתי הנמרצת ונשנית כי אעמיד לרשותם את הרכב לאחר ביירור לא שעו לבל שוחי והרכב עוקל".

הילד מאיר זורע הגיע לארה"ב

מאת דליה מזרחי וחן הרצוג

הילד מאיר זורע, הנזקק להשתלת כבד, מס אתמול עם הוריו ודוסאר מלונדון לבייח בפיטסבורג. מטוס אל־על מס בבוקר נמוך כדי לאפשר לילד הכובל מקצרת לנשום בלי בעיות.

אנשי המכון בניו־יורק נרתמו להחיש את העברתו של הילד למטוס המשיך לפיטסבורג. מקור בבית־חולים מסר, כי מוקדם עדיין לדבר על השתלה, כי קודם כל צריך לעיקר למאיר סרדת בריאות.

קטיושות הוזרמו למחבלים בצידון

מאת יוסף ולמר מדורי הצבאי של „מעריב"

במריות גדולות של אמצעי לחימה, הכוללות קטיושות בקוטר 107 מ"מ, רובים ותחמושת, הוזרמו באחרונה למחבלים תומכי ערפאת במחוז בה הפליטים עין־חילוה שבצידון. על כך מודיע חיים מקורות המודיעין בלבנון.

גורמים בצבאים בישראל רואים בכך סימן נוסף להתבססותם של מחבלים תומכי ערפאת באיזור צידון, ואישוש לידיעות כי המחבלים יוזרים ומתארגנים לקראת פעילות אינטנסיבית נגד ישראל.

קרפין לדין על האפלת המרקע ל־40 שניות

מאת בריוך מאירי ואילנה באום

מנהל מחלקת החדשות בטלוויזיה, מיכאל קרפין, יוזמן מדי ביום אלוזין משמעתי בפני בית־דין של רשות השידור, על שגרם להאפלת המרקע ל־40 שניות.

מיכאל קרפין מואשם בכך, שבתאריך 5 לפברואר אשר קד מסר לבמאית האחראית על שידור מבט, שאמת הבתבות תוקרן למשך 40 שניות ללא תמונה רק עם פס קול.

העילה להאפלת המרקע היתה מרוב הסבכאים לאפשר שידור קטע שצולם בוידאו. קרפין שביקש למחות על כך שידר רק את הפס קול בלי התמונה.

מיכאל קרפין הגיב זו שערוריה שמעמידים לדין את מי שרצה לשדר ולא את המפריעים לשידור, כלומר הסבכאים.

„אם פרוייקט נערי רפול יבוטל יגיעו רבים לכלא"

מאת גיל יוזילוביץ'

„שופטי הנוער רואים בדאגה רבה את האפשרות שפרוייקט נערי רפולי יבוטל. אין כל ספק שהפגיעה בבני נוער רבים תהייה קשה והתוצאה ממנה ידרדרו לעבריינות ויגיעו לכלא."

כך אמר נשיא בתי־המשפט לנוער בארץ, אהרון מלמד, במשפטו של נער בן 17 שהודה בפריצות, גניבות, שימוש ברכב ללא רשות וחטיפת ארנקים. השופט נעתר לבקשת המשפחות בנער ודחה את הטיפול בתיק. כן הודה להעביר בדחיפות הפתקי החלטתו לראש הממשלה, שר הבטחון ולרמטכ"ל.

פטפטנים ישלמו הרבה לשיחה מקומית

לפי הצעת משרד התקשורת מאפריל „ידפוק" המונה כל חמש דקות

מאת גבי קסלר

החל מחודש אפריל השנה יש כוונה להגביל את משך השיחה המקומית בטלפון, בשלב הראשון אמנם כרגע מילון מגיעים. כל 5 דקות שיחה יפעילו מעין מונה אחת, כך שמי שיאריך בשיחה יותר מכך ירשם לו הדבר כשתי יחידות מעין מונה. בימים הקרובים יבוא שר התקשורת את הצעה לאישור ועדת הכספים של הכנסת.

בשלב הראשון הטעל התגבלה רק במרכזות הספרתיות הרחוקות. בשלב השני, לאחר כשנה וחצי, תורחב השיטה לכל רחבי הארץ. כדי לפצות את המפיקים על הגבלת משך השיחות המקומיות שלהם, הוענק להם הנחה של 25%-30% מדמי הטיפול הקבועים, כדי שחשבון הטלפון שלהם לא יתגבה.

בהקבל יקבלו המפיקים במרכזות הספרתיות שרות טוב יותר. הם יוכלו להפעיל טלפונים העובדים על שיטת „חיוג הצלילים" (Touch Tone) שבה החיוג הוא מהיר. הם יוכלו להפעיל שרות של „עקוב אחרי" כדי לקבל שיחות בטלפונים אחרים, לקבל הודעות על שיחה נכנסת המתמתינה להם על הקו, ולקבל חשבון מפורט של שיחותיהם.

אלברט אזולאי חזר אך המשטרה הצבאית לא מגלה בו עניין

החייל שטען שח"כ עמר הציע לו שוחד „נשלף" לדברי מעסיקו באמצע העדות לנסיעה דוחפה

מאת מנחם רהט

אלברט אזולאי מקריית־שמונה, שטען כי ח"כ שמואל עמר הציע לו שוחד בעת שירותו בצבא, אמנם הדוקק למקום עבודתו בעת מסירת עדותו במשטרה הצבאית, זאת לדברי מנהל המפעל שבו הוא מועסק. כדי לבאות בצוותא לעבודה דחופה בדרום הארץ.

מנהל המפעל בראש פינה, ע.ב., שביקש לא לציין שמו ושם המפעל, סיפר אתמול ל„מעריב", כי ביום ג' שעבר, בשעות לפני הצהרים, הוא אמנם התקשר לבסיס המשטרה הצבאית שבו מסר אז אזולאי את גירסתו בפרשת ח"כ עמר. „היתה לנו נסיעה דחופה לדרום הארץ והחיפעתי אותו", סיפר. „אלברט עובד אצלי יותר משנה כמכונאי וחשמלאי, וכשיש צורך גם כנהג אישי. נסענו לבדוק יכולים מסויימים תה נכון ששהיינו שם בדצמבר עד יום ה' בערב והיה אז חורגו צפונה".

מנהל המפעל סיפר, כי „אין בעיות עם אזולאי". בתשובה לשאלה מדוע „שלף" את אזולאי מהמשטרה הצבאית בעיצומה של מסירת עדות שהסעידה רבים ואשר הענידה בספק את ניקיון כפיו של חבר־כנסת, הגיב ע.ב.: „הייתי חייב לנסוע לדרום וחיפיתי את אזולאי מתוך נהג. הוא אני חייב משהו למשטרה הצבאית".

אתמול חזר אזולאי לעבודתו והרגילה במפעל. בשלב זה לא נקבעה לו פגישה נוספת עם חוקרי המשטרה הצבאית. ככל הנראה אין המשטרה הצבאית מתייחסת בדצינות לסענותיו משום שבדרגתו הבמעמדו לא התעסק בהצנת מגייסים.

החיים המתוקים של שליחי העליה – סוף?

שר הקליטה מציע להחזירם ולחפש דרכים חדשות בלי בירוקרטיה לעידוד העליה

מאת בריוך מאירי ויצחק שנקר

הצעה לבטל את שיטת שליחי העליה לחו"ל תובא בימים הקרובים לדיון שר הקליטה במני המוסדות המוסמכים. שר הקליטה, יעקב צור, נגע בסוף השבוע לראש הממשלה וליו"ר הנהגה הציונית, בבקשה לבנות בהקדם את המנגנון בין הממשלה לתנועה הציונית, כדי לדון בתבניות הדשות לעידוד העליה, לנוכח השפל החמור בשנה האחרונה.

לדברי צור, השיטה הקיימת, של שיגור שליחי עלייה לחו"ל, מיצתה את עצמה. „עתה יש לבאות מן השיגרה ולחפש דרכים חדשות לעידוד העליה". בין הצעותיה:

• הגמלת מספר הסטודנטים היהודים והלומדים בישראל, ולהעמידו על 20 אלף. במקביל להשקיע מאמץ לעידוד העליה מדרום אמריקה ומדרום אפריקה.

• הפרת שיטת מרכזי הקליטה בקליטה ישירה שתאפשר לעולה לתכנן את חייו בארץ באמצעי הבטיחים בלוקרטיה.

ביצתיים נודע, כי כל מערך השליחויות של הסוכנות היהודית וההסתדרות הציונית העולמית יעבור בקרוב מהפכה שלמה. כך עולה ממסקנות „ועדת לנראר", אשר מונתה לפני כשנה בידי יו"ר ההסתדרות הציונית, אריה דולצ'ין.

מסקנות הוועדה ישודסמו רק מחר, אך לסופר „מעריב" נודע כי ההמלצה העיקרית בדו"ח אומרת, כי יש לרכז את מערך השליחויות בסוכנות תוחת מבנה חדש ולבטל את השליחויות הקבועות.

משרד הבריאות מבקש כסף למלחמה באיידס

מאת רלית מזרחי

משרד הבריאות ביקש אתמול מראש אגף התקציבים באוצר לאשר לו 1,3 מיליון דולר לאבחון וטיפול בחולי איידס. ועדה לגיבוש המדיניות למלחמה באיידס הגישה אתמול את המלצותיה למנהל המשרד.

המנהל, כי ליד כל לשכות הבריאות המחוזיות תוקמנה מרפאות מיוחדות שבהן יינתן ומחר הסברה לאלה החוששים כי נדבקו במחלה.

אין כוונה להפוך את בנקי הדם לתחנות בדיקה לאיידס, מחשש שלא יעמדו בעומס וכדי למנוע מצב שאנשים יתרמו דם כדי לדעת אם הלו באיידס.

יובל ה־35
אולפן עקיבא נתניה
מרכז ללימוד השפה העברית תרבות ישראל וידע הארץ

השתלמות ונופש - באולפן עקיבא
חווית לימוד משותפת - לך ולמשפחתך, לילדיך, ולחבריך
בפנימיות האולפן במלון החוף הירוק, נתניה
מועדי פתיחה:

עברית:	עברית מדוברת:
27.1.86	3.2.86
24.2.86	3.3.86
24.3.86	31.3.86
12.5.86	19.5.86
23.6.86	30.6.86

★ כתיב נכון ושיפור הלשון
ליודעי עברית, לחוזקים ולעולים.
★ עברית בכל הרמות
לחוברי עברית, לעולים ולזוירים 20 שבועות, 8 שבועות, או 24 יום.
★ עברית מדוברת למתחילים ולמתקדמים
17 יום או 5 ימים "על קצה המזלג".

קורס מיוחד 24 יום
לימוד קריאה וכתיבה - לישראלים שאינם יודעים קרוא וכתוב

• הקורסים מיועדים לצעירים, למבוגרים ולמשפחות עם ילדים מגיל 12 ומעלה.
• עובדי מדינה יכולים לקבל פרטים ישירות באולפן או אצל הממונים על ההדרכה במשרדים.
• מורים בשנת שבתון יכולים להגישם לתכנית השתלמות מיוחדת. (נא לבקש עלון מיוחד).
• הקורסים באולפן עקיבא מוכרים ע"י משרד החינוך ומזכים בתמול השתלמות.
• תושבי נתניה מתקבלים כתלמידים אקסטרניים. • הנחות לקבוצות.

לקבלת פרטים יש להתקשר טלפונית או לשלוח אליו את הטלש:
לכבוד אולפן עקיבא ת.ד. 256 נתניה, מיקוד 42102 (טל. 053-52312/3)
נא לשלוח לי (חינם) חוברת מידע.
שמ_____ כתובת_____

נוסד בשנת תש"י"א - 1951
50 אלף בוגרים מ-122 ארצות

בדיון בממשלה על איסור פרסום שמו של חשוד, אמר מודעי:

„ארבע שנים חיכיתם וניגר דם"

סגן ראש הממשלה, יצחק נבון, ורוב השרים תמכו בהצעת השר נסים לאסור פרסום שמו של חשוד
★ הורביץ: „תאוות הלינץ' אצלנו ממש מופקרת" ★ פרס קרא לשיתוף פעולה עם העיתונים

מאת רפאל מן סופרו המדיני של „מעריב"

מה יקרה אם יתברר כי גבי זעה יערי חפה ממשע ואין בסיס להאשמות נגדה? כיצד יתקנו העיתונים את העוול שנגרם לה ולמשפחתה לאחר הפרסום הרחב בעמודים הראשונים? שאל אתי מול אחד השרים במהלך דיון על הצעת החוק לאיסור פרסום שמו של חשוד. גם שמו של ד"ר אמנון חלצל, אשר שוחרר לאחר שנעצר בקשר לרצח הים קרמי זיל, הרי כי כעדות נוספת לטעות שדים בדבר העוול הנגרם בשל פרסום שמות חשודים.

הצעת החוק לאיסור פרסום שמו של חשוד עברה אתמול משולאת הממשלה לדיון בוועדת השרים לעניני חקיקה. רק שלושה שרים, יעקב צור, עזר וייצמן וגד יעקובי, גרסו כי יש להתמודד עם הוריות בפרסום שמות חשודים באמצעות הוראות עם מוצעת העתונות ולהמנע מחקיקה, בעוד מרבית השרים טענו כי יש צורך בחקיקה.

14 שרים (ביניהם – סגן ראש הממשלה, יצחק נבון) תמכו בהצעה להעביר לוועדת השרים לחקיקה את הצעתו של שר המשפטים משה נסים, אשר לפיה יאסר פרסום שמו של חשוד, אלא לאחר שנעצר לתקופה העולה על שלושים יום. ראש הממשל לה שמעון פרס ביקש כי ועדת השרים תבחן גם הצעות אחרות, כגון אלו שהגישו השרים משה שחל ואמנון רובינשטיין, אך הוא מצא עצמו במיעוט והצעתו נדחתה.

השר יעקב צור אמר כי יש טעם לפגום בכך שהדיון על הצעת החוק נערך בעקבות פרסום הנוגע לאיש ציבור ולא לאזרח מן השורה. הוא הד כיד כי היו במדינת ישראל פרשיות אשר רק הסישול העתונאי בזק הביא לחשיפת מעשים בלתי חוקיים.

„העתונות בהחלט נהגת שלא כהלכה לעיתים קרובות, ופוגעת באנשים חפים ממשע" הדה השר גד יעקבי, „אבל במדינה דמוקרטית חר בה לאפשר את זכות הציבור לדעת. הדרך הטובה ביותר היא להגיע להס דר עם העתונות על ריסון עצמי ומ גבלות".

שר האוצר יצחק מודעי, שנכחה אישית ב„פרשת חשאי" לפני כשנ תיים, אמר: „הדיון המלומד הזה מר תיח את דמי. צריך לקבוע את החוד יה ולהשאר שלם כדי להעביר את המסר. אני נרגש כי אני חוות שוב מה שעבר עלי. כלי התקשורת מר רדיים. יש היום עידוד בכל העיתו נים. אנשים רמי מעלה פגיעים יותר מאנשים שאינם אישי ציבור."

● גד יעקובי

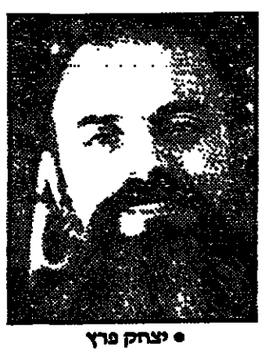

● יצחק פרץ

בפנותו אל השרים אמר מודעי: „כל אחד יבוא תורו – ואז תדברו כמוני, לא בצורה כל כך מלומדת. ארבע שנים חיכיתם וניגר דם. מדוע חיכיתם? האם דם של מישהו אדום משל זולתו. הצעת נסים איננה חדר פה דיה. צריך סנקציות יותר חמורות ואסור לפרסם את שמם של המע־ דים".

שר התחבורה חיים קורפו צידד בהצעת נסים והוסיף: „האשמות נגד אנשי ציבור זוכות לכותרות ראשי ות, בעוד שאנשים מן השורה רק בע מודי הפנים".

השר יגאל הורביץ: „תאוות הלי נץ' אצלנו ממש מופקרת".

שר הפנים יצחק פרץ: „כולנו נתונים למשיכה ושיטוי. אמנם כבודו של כל אחד יקר, אך אין דומה עלבו נו של אדם במשרה גבוהה לאדם מן השורה. צער הכלימה מר ממוות. בס קודותינו כתוב כי אם אדם אונס אשה הוא חייב חמישים שקל..."

קריאת ביניים של כמה שרים: „שקל ישן או חדש?"

פרץ: „ואם הוא מוציא על אשה שם רע הוא חייב מאה שקל".

השר אריאל שרון: „ואם הוא עו שה לה את שני הדברים גם יחד?..."

פרץ: „הכלל הוא שחמור האומר מן העושה".

שר המשפטים, משה נסים, מסר לשרים כי רק 11.6 אחוז מן הנעצרים מגיעים למשפט. הוא ציטט אוזכות קטעים ממאמרו של אמנון רנקנר, שהתפרסם ב„דבר השבוע", בו תיאר את הסבל שעבר על וחתנו בעקבות פרסום חקירתו במשטרה, בלא שנמ צא דבר נגדו.

שרון: „רנקנר זה – הוא הרי פוגע בכולם. עכשיו הוא כותב?"

השר נסים הזכיר כי נשיא המדי נה, חיים הרצוג, חם הצעת חוק לאי סור פרסום שמו של חשוד בעת שכ־ הן כחבר כנסת.

ראש הממשלה, שמעון פרס, אמר כי הוא תומך בנקיטת צעדים משפ־ טיים, אך, לדעתו, מוטב שלפני אכי־ פת החוק – תינתן לעתונות האפש־ רות לקבל על עצמה סייגים. הוא ב־ קש כי ועדת השרים לעניני חקיקה תפגש עם עורכי העתונות וראשי מועצת העתונות בטרם תקבל ותל־ טה על איסור הצעת החוק.

בעוד הצעת ראש הממשלה כי וע־ דת השרים לחקיקה תקיים דיון בכל ההצעות האפשריות הצביעו צור, וייצמן, יעקובי, גור, רובינשטיין, שחל, נחמקין וברלב. 14 שרים (שרי הליכוד, המפלגות הדתיות וסגן רה"מ, יצחק נבון) תמכו בהצעת הצ־ עת נסים בלבד לדיון בוועדת השר־ ים.

הרצח קירב לבבות בכפר ראמה

רס"ר ג'מיל פארס הובא אתמול למנוחות בטקס צבאי מלא בכפר ראמה ★ צפיה „סולחה" בכפר לאחר שנה וחצי של סכסוך דמים בין הנוצרים לדרוזים ★ השר ברלב: „כוחות הבטחון יעשו הכל כדי שרוצחיו של ג'מיל יבואו על עונשם"

מאת יחזקאל גוחרן

חמשת אלפים איש ליוו אתמ־ול למנוחות עולמים את רס"ר ג'מיל פארס, בן 46, תושב כפר ראמה, איש משטר־הגבול, שנר־ ה בשבת בשכם בידי מרצחיו.

מגג האיר הסרוד לא מגע מקהל האלפים, ביניהם שר המשטרה חיים ברלב להגיע לראמה. מלבד שר המ־ שטרה, נכחו בהלוויה מפכ"ל המ־ שטרה, רב־ניצב דוד קראוס, אלוף פיקוד המרכז, מפקד משטר הגבול ומאות קצינים ושוטרי מג"ב, חברי כנסת וביניהם אמנון לין וחיידן עס־ שי; ראשי מועצות עדיות ויהודיות מהגליל, נכבדים דרוזים מכפרי הג־ ליל והכרמל, וראש עיריית קריית־ שמונה פרוספר אזרן. רב־פקד יוסף פארס, אחיו של הנופל, הוא מפקד משטרת קריית־שמונה.

מסע ההלוויה נע באיטיות מבית התפילה הדרוזי בראמה לכיתן בית העלמין הדרוזי בכפר. זעקות קורעות לב של נשים, קרובות המשפחה, מילאו את החלל. בניו של הנופל נתמכו על־ידי קרובי משפחה. ארונו של סמ"ר פארס היה עטוף בדגל הל־ אום. שר המשטרה, חיים ברלב, ספד לנופל הדרוזי: „אנו מרכינים את הר־ שינו. היית בן למשפחה דרוזית מפוארת, שבניה שרתו ומשרתים עשרות שנים בתחומים שונים כחרב עות הבטחון השונות. ג'מיל הוא בן לדה מפוארת שמיום הקמת המדינה נרתמה למערכת הבטחון של ישראל ומשרתת את המדינה בנאמנות, בי־ עילות ובגבורה". המשיך ואמר השר ברלב: „ג'מיל נפל בידי מרצחים, המשלים את עצמם שפתרון הבעיות במזרח התיכון יגיע במעשי רצח שפ־ לים, בכח הזרוע ובשרה הקרב. כוחות הבטחון יעשו הכל כדי שרוצחיו של ג'מיל יבואו על עונשם ויתנו את הדין על מעשיהם". קרוב משפחה ספד לנופל ואמר: „ג'מיל, אני מקווה שדמך לא נשפך לשוא ויעורר את המצפון האנושי ויעניק אור אדום לקובעי המדיניות. מספיק ודי עם האלמנות והיתומים. הארץ הזאת שתתה כבר מספיק דם". ורצחו של סמ"ר ג'מיל פארס, קרב את הלבבות בכפרו ראמה.

אתמול נודע כי בשבת תעדר בכ־ פר „סולחה" בין הנוצרים (הרוב בכ־ פר). לבין הדרוזים, שהיו שרויים בסכסוך קשה במשך שנה וחצי, בעקר בות מותו של נער נוצרי, בן 13, שנהרג מוריקת ריסון יד לעבר בית נוצרי בכפר. עד כה, לא הצליחו כל המאמצים לארגן „סולחה". אתמול בראמה, גינו בני כל העדות, נוצרים, מוסלמים וכמובן – דרוזים, את מע־ שה הרצח הנפשע בשכם.

כפר ראמה שוכן בצד כביש עכו־ צפת, 24 ק"מ מצפת. הוא מונה כ־ 5500 תושבים, שליש מהם דרוזים, והיתר – נוצרים ומיעוט של מוסל־ מים. בראמה מתגוררים גם מעט בר־ חים שהגיעו לישוב מהר כמון. ראש המועצה, אליאס קסיס הוא נוצרי, איש „החזית" (רק"ח). הקואליציה במועצה המקומית היא בין הנוצרים לדרוזים.

מאיר הראובני מוסיף: ביממה האחרונה נעצרו מספר אנשים באיזור שכם לחקירה בקשר עם ההתנקשות המתוכננת בשוטרי משמר הגבול בעיר, בשבת בצהריים.

הערוצר, שהוטל על מרכז העיר בעקבות ההתנקשות הוסר אתמול בצהרים, בין שתיים לארבע, כדי לאפשר לאוכלוסיה להצטייר במזון ומצרכים חיוניים. באיזור מסיירים כוחות גדולים. העוצר יימשך והוא מקיף את הקאסבה, המרכז המסחרי של העיר וכבר השעון. מפכ"ל המ־ שטרה, רב ניצב דוד קראוס יגיע בקרוב לביקור בשכם, שתוכנן עוד לפני האירועים בשבת.

● אלפים ליוו אתמול את רס"ר ג'מיל פארס בדרכו האחרונה (צילום: שלמה מוסקוביץ)

אין קפטריה בקלאב הוטל בטבריה

הופסקה אספקת מים, מזון, חשמל וטלפונים למלון „טבריה קלאב הוטל" אך העובדים ממשיכים להתבצר לאור נרות ★ מזכיר מועצת הפועלים מאשים את הבעלים שהשתמשו בכספי העובדים שלא כחוק ★ אחד העובדים: „עד עכשיו היה מאבק דהילוקס. עכשיו מתחיל המאבק האמיתי"

מאת מנחם רהב

התבצרותם של 150 עובדי „טבריה קלאב הוטל" במלון המ־ פואר, בבר לא היתה אתמול בר־ מה של חמישה בוכבים. אתמול חדלו למסק למלון חשמל ומים, גז, מזון, טלפונים ושאר השירותים. בבר עתה מרגישים העובדים בקושי שבשחיה במיבנה הקר והחשוך, ללא מזון וללא מים.

מזכיר מועצת פועלי טבריה, יוסי כהן, נפגש אתמול עם העובדים המ־ בוצרים והצהיר על המשך תמיכתו במאבקם. הוא הבטיח כי עובדים ממוסדות אחרים יספקו לעובדים המתבצרים מזון ומים לאות הזדהות עם מאבקם. ילדי השובתים ישוכנו במעונות של נעמ"ת בעיר, על חשב־ ון מועצת הפועלים, עד תום המאר בק.

אתמול תוגברה השמירה סביב המלון, שהיה בבעלות „קלארין" ומשקיעים פרטיים, כדי למנוע הוצ־ את נכסים מתוכו. שווי של המלון כ־24 מיליון דולר. בעקבות התמוט־ טותה של חברת „קלארין" נתפנה כסנס נכסים למלון, ע"ד דוד נאון.

בקרב העובדים שבמלון גברה אתמול ההתמרמרות לנוכח היעדר כל הישגים במאבקם שהחל ביום חמישי בערב, וגם בגלל „הרפת הנב־ אים" במאבקם. „עד עכשיו זה היה מאבק דהילוכים", מילמל אחד העוב־ דים, שביקש אישור מיוחד מחבריו לצאת מהמלון כדי להתקלח. „רק עכשיו מתחיל המאבק האמיתי".

מזכיר מועצת הפועלים האשים אתמול את הנהלת המלון על שכבר־ שך שבעה חודשים לא העבירה את הניכויים הסוציאליים, שנגזלה משכר העובדים, למס הכנסה ולביטוח לא־ מוני, והעדיפה להשתמש בזרון בכ־ סף, שאינו שלה.

מוכזר, ביום חמישי שעבר, כלאו העובדים הזועמים שניים מהמשקי־ עים הפרטיים מבעלי המלון, ראובן שיבר ופל ויסטנפלד, ושיחררו אתם לאחר כמה שעות.

העובדים הזועמים מחו אתמול כנגד הבעלים בדרך נוספת ורוקנו את האוויר מצמיגי מכונית הפאר של אחד הבעלים, שחנתה בפתח המ־ לון.

תדהמה בעולם התעשיה

שיחת העיר – „אסם" בלי פרופר

בני משפחת פרופר פרשו מפעילות ב„אסם" על רקע של „הבדלי גישה במועצת המנהלים" ★ „החברה יציבה ובריאה" – הודיע אתמול מנהל השיווק

מאת מיכל הרלצמן ועודד שוחר

● דן פרופר

● אויגן פרופר

● גד פרופר

החלטת משפחת פרופר – האב אויגן, דודו מועצת המנהלים של „אסם", והבנים דן וגד, ששימשו מנכ"לים משותפים – להפסיק את פעילותם בחברה ולמכור את חל־ קם בה, הדהימה את העובדים ואת קהילת התעשיינים כאחד.

דיירים קרובים ידעו על „אי שקט" בהנהלת „אסם" ועל תחושה של אי שביעות רצון במועצת המנה־ לים, אך איש לא שיער שהמשפחה תצא מפעילות מהמפעל.

שבע משפחות מחזיקות במניות של קבוצת „אסם". מאז שנות ה־60' מחזיקה משפחת פרופר ב־17.4 אחוז ממניות החברה, למשפחת הרפץ, כצמן וקליין כ־16.5 אחוז לכל משפ־ חה ואילו למשפחות וייל, וילמרסדו רף ולורש כ־11 אחוז. לחלק מן המ־ שפחות יש דור המשך פעיל ב„אסם". במועצת המנהלים חברים היום (מל־ בד משפחת פרופר), ד"ר פרנץ קליין, עוזיאל וייל, משה כצמן (מן המייס־ דים), אריה לורש, יעקב הרפץ, רפאל וילמרסדורוף, ד"ר יאיר צדוק וייל ועודי הדדי.

„אסם" הוקמה בשנת 1942 כאי־ חוד של שלושה בתי חרושת – „אש־ ריות" „הרגן" ו„עטיסית", כדי להקים ציבור שיווק משותף. חמש שנים לא־ חר מכן, החליטו השותפים לבטל את החברות המשפחתיות ולהקים חברה משותפת. ב־1964 אוחדו כל המפע־ לים והפעילויות של „אסם" תחת חברת אחזקות בשם „אסם השקעות". לקבוצת „אסם" היום תשעה מפע־ לים, שתי רשתות מכירה, שבעה סני־ פי מכירה בארץ ואחד בלונדון. עוב־ דים בה 1700 איש, מחזור עסקיה גא־ מד ב־1985 ביותר מ־90 מיליון דד־ לר, מתוכם יצוא המתקרב ל־10 מיליון דולר.

החברה מיצרת כ־800 פריטי מזון שונים – מרקים, חטיפים, עוגיות והיא מונופול בתחום הפאסטה. במ־ שך השנים רכשה החברה מפעלים נוספים והקימה חברות בנות בתחום המזון ובתחומים אחרים. היא מחזיקה 75 אחוז ממניות מפעל התמרוקים „הלנה רובינשטיין" מאז 1983, 79.2 אחוז במפעלי אפיה „לחמנו" מאז 1976, וב־1981 רכשה את המתחרה – חברת „פרומיך" – שהתמודדה ב־ צוד ביסקוויטים וניסתה ללא הצלחה להכות את „אסם" בתחום המסטה.

„אסם" היתה ידועה בניהול רציני ויעיל, המתרכז בפיתוח של מוצרים חדשים, בהרחבת מפעלים ובקידום היצוא. באחרונה הודיעה החברה על העברת מפעל המרקים שלה למפעל חדש ומודרני בעיירה שדרות, שיאפ־ שר הגדלה משמעותית של היצוא ואילו למפעל בבני ברק הוכנס קו יצור למוצר חדש, שאינו מוכר באר־ ץ.

„שום דבר בפילוסופיה העיסקית של המפעל אינו משתנה" – אמר אתמול רפי וילמרסדורוף, מנהל השי־ ווק של „אסם", בן לאחת המשפחות השולטות בחברה – „החברה יציבה ובריאה. החלטת משפחת פרופר נובי עת מהבדלי גישה במועצת המנה־ לים".

„היהודים אוהבים מאד את צילצול המטבעות בקופה הגרמנית"

כך התבטא חבר הבונדסטאג ועורך סעיר בגרמניה, ערב ביקורו של ראש ממשלת ישראל, שמעון פרס שם ★ ההתבטאות מכוונת לפרשת הפיצויים של „פליק" לעובדי כפייה יהודים בזמן המלחמה

שערוריה סביב התבטאות גזענית של חבר הבונדסטאג מעיבה על שמי ביקורו של ראש הממשלה שמעון פרס בגרמניה המתתכנן בשבוע הבא. שני אזרחים גרמניים, יהודי מפייצ'ן ועורך דין מאנהיים, הגישו תביעה נגד חבר הבונדסטאג, איש מפלגת האיחוד הנוצרי הדמוקראטי הרמן פלנר, אשר אמר בראיון לעיתון גרמני בהקשר לפרשת הפיצויים של קונצרן „פליק" לעובדי כפיה יהודיים בזמן מלחמת העולם השניה, כי „היהודים תמיד ייענו בשישמעו את צילצול המטבעות בקופה הגרמנית".

הצהרתו של פלנר, עוררה זעם רב בגרמניה. מנהיגים יהודיים ואישים במפלגת האופוזיציה הגרמנית תבעו מפלנר הסבר על דבריו והציגו לקאנצלר קול דרישה להביע את התייגותו מדברים אלה.

פלנר סירב בתחילה לחזור מן מדבריו וטען, כי התביעה נגד קונצרן „פליק" היתה משוללת בסיס ודי קי. ואולם מאוחר יותר פירסם הבהרה בו, הביע צער על הסערה שהתעוררה מביב הענין מאחר ולדבריו, עמדות אנטי־יהודיות זרות לו וזן אישיות וזן פוליטיקה.

מוסכמות הדיעות הפולנית הממשלתית מגיעות מצידה, כי ההחלטה לשלם למישה מיליון מארק (2 מיליון דולר) פיצויים לעובדי כפיה יהודיים על ידי קונצרן „פליק" מהווים קישור של עובדי הכפיה הפולנים אשר הר עבדו אף הם בתקופת המלחמה על ידי הקונצרן. לטענת מוסכות הדיעות הפולנים הרוסים ב„פליק" אף פלה על מסמרים של היהודים ולמעשה הם הם אלה אשר זכאים לפיצויים. עוד הושמעה המוכנות כי החלט על מתן פיצויים רוזקא עתה בגלל ביקורו הצפוי של פרס בגרמניה. (דיווח)

צמיד הזהב המסתורי שקבלה תאצ'ר – על שולחן הפרלמנט הבריטי

מאת י. פינקלמאן, כתב „מעריב" בלונדון

הפרלמנט הבריטי עומד לדיון בפני ראש הממשלה, הגב' מארגרט תאצ'ר, מספר שאילתות נוקבות שענינן שרשרת אירועים הדרשים קשרים בין בנה, מארק תאצ'ר לבין שולטן ברוני – הגדר שב לאיש העשיר ביותר בעולם – ומוחמד סאייד, איש הקשרים המצרי המיסתורי אשר רכש את השליטה ב„הארודס", חנות המאור הבריטית המפורסמת.

זהו אולי סיפ נוסף שנצר במ־עמדה האיתנו עד כה של „גברת הבר־זל".

השאילתות שתוגשנה לתאצ'ר – על פי היומון הלונדוני „אבזרוור" – תתמקדנה בנקודות הבאות:

• מעורבותו של מארק בחזרה בניה עם ברוני ששווה מיליוני ליט"ש.

• יחסיו של מארק עם נסיכות הנ־פט עמאן.

• הנסיכות נהנ פאייד, אשר כפי שידוע הוא בעל הדאגה לפעול מטר עם השולטן, הדרשה לגשת למיכרז על בית פרייבר, אשר „הארודס" נמצאת בבעלותו, בלי שנמסר על כך לוועדה הבריטית להנבלים עסקים.

• פגישה באפריל האחרון, אשר תוכנה בחמה באישתו של השולטן בברוני – גם היא בהשתתפות סאייד – בה הציק השולטן לגברת תאצ'ר בטעון רישמי צמיד זהב משובץ יה־לומים ואבני אודם.

ממשלת בריטניה מכחישה את ההאשמות.

● מארק תאצ'ר

הסינים מסייעים לפקיסטן ביצור פצצה גרעינית

כך גילה המודיעין האמריקני ★ בשנה שעברה, נחתם הסכם בין ארה"ב לסין לשיתוף־פעולה טכנולוגי והסינים הבטיחו שיימנעו מהפצת נשק גרעיני ★ הגילויים האחרונים מעיבים על היחסים בין שתי המדינות

מאת עודד גרינות מפר „מעריב" בוושינגטון

דיווחי מודיעין אמריקנים על סיוע מעיל שסרשיטים הסינים לפקיסטן ביצור מפצצה גרעינית – מסילים צל כבד על התחייבות מילולית שנתנו הסינים לדרשיבני מון להמנע מהפצתו של נשק גר־עיני. ה„וושינגטון פוסט" מגלה, כי דווחים אלה גם מעיבים על התהליך שיתוף־פעולה טכנולוגי בתחום הגרעיני, שנחתם בשנה שעברה בין ארצות־הברית לסין.

על פי הידיעות שליקט המודיעין האמריקני, אחתרו מדענים סיניים בפקיסטן בביצור מפצצה גרעינית.

בתקני הגרעין של פקיסטן ומשל־חות מדעיות מסין שהוות תקופות ארוכות בפקיסטן בממעל להנשרת אוראנין ליד קאהוטה.

כמרכן נודע, כי מדענים פקיסט־נים ממתקן מדי בוהאו, הראו לסי־נים בשנים 82–83 שרטוטים של נשק גרעיני וביקשו מהם להעריך אם הם מתאימים להרכבת מפצצה. הסינים השיבו בחיוב.

ידיעות אחרות שבידי המודיעין האמריקני גילו, כי הסינים העבירו אוראנים לדרום־אפריקה ו„מים כב־דים" לארגנטינה.

הסינים מכחישים את הענין בפומבי, אך על יחסיהם עם פקיסטן הם מסרבים להשיב.

נודע, כי שולץ ההזיר את סין בביקורו בסקין ב־83, כי ארה"ב לא תשתף פעולה עמה בתחום הגרעיני, אלא אם כן תתחייב למלא אחר ההס־כם למניעת הפצתו של נשק גרעיני, שסין איבנה ותומה עליה.

ודף זאת ותם הנשיא רייגן בשנה שעברה על הסכם לשיתוף־פעולה טכנולוגי בתחום הגרעיני עם סין על־סגך הבטחות בעל־פה של הסי־נים, כי יימנעו מהפצת נשק גרעיני.

הגילויים האחרונים הזלו להעיב על יחסי שתי המדינות.

כלבים יחפשו סמים אצל עתונאי אי.בי.סי.

מאת עודד גרינות כתב „מעריב" בוושינגטון

החלטת רשת הטלויזיה אי.בי.סי. לבעיר את נבע הסמים בין עובדיה ולאמשר עריכת חיפושים אחר סמים באמצעות כלבים – מעוררת תרשמת רבה בין עובדי הרשת.

ג'ון ב. סיאס, נשיא אי.בי.סי. הכריז, כי ההנהלה נחושה בדעתה לבעיר את נבע הסמים ועל כן תעיר לא רק בכלבי נישוח, אלא גם תנהל חקירות סמויות בקרב העובדים. לדב־ריו, התגלו במרחב שלוש שנים האחרונות, שלושה מקרים של הכרחה ושימוש בסמים במשרדי הרשת. לא מן הנמנע, שהעובדים יידרשו גם להביא דגימות שתן כדי להוכיח שאי־נם משתמשים בסמים.

עתונאים נוזמים ברשת הטלויזיה ובעונים השייכים לה, הגיבו על ההחלטה מהיכלות מתיקה שרכשה בדי להאכיל את הכלבים הבפיחוד צואת כלבים מפלסטיק במשרדים השונים.

סיפור הארוסה היפהפיה היה הונאה

האשה שתמונתה עוררה את תשוקתו של איש העסקים, היתה כוכבת קולנוע נודעת – שלא שמעה עליו

גבר בן 60 מרדום־קוראנה מס מלוב לבנגלאורש, בשר־הוא מאמץ אל לבו תיק רבו תבשיטים וכסף שהתעבוון לתת לנעדת הלמותיו – זאו גילה שרומה על ידי אחר מעבריו.

האשה, שתמונתה עוררה את תשוקתו של איש העסקים קן ג'ו האם, התגלתה כבוכבת קולנוע מפורסמת, נשואה ואם לשניים – והיא לא שמעה עליו מימיה.

קן האומלל סיפר לעתונאים בגמל תעבוטה של ראקה, לשם הגיע מלא תקוות ורדודות, כי אחבתו ארוכת השנים שפר־הה עלידי עובר בבנגלאורש ושמו מאבדי עלי, המעסק בחב־רה שלו בלוב. במשך שנים מספר סיפר לו הלה,כי הוא נושא הנותן בשמו של קן על נישואיו של הבוס עם נערה בנגלאר־שית ושמה שבאנה.

„עלי אפילו הראה לי תמונות של ארוסתי היפהפיה, והביא לי את מכתביה ותמונה קיבל ממני מתנות יקרות ערך", סיפר.

לכסוף התכון לשוט לבנגלאורש כדי לפגוש בארוסתו, אך התברר לו, כי אחבתו הגדולה, היא כוכבת קולנוע מפורסמת, נשואה לאיש עסקים עשיר ויש לה שני ילדים. „בל הטיפוד היה הזהאה ואני לא יודע מה אעשה למנהל אם אתפוס אותו בשובי ללוב," הוסיף קן. (דיווח)

אב ובתו התינוקת קפאו למוות בדנמרק

אב ותינוקת נמצאו קפואים למוות במרחק 400 מטר מביתם, לאחר שנקלעו למזחפת שלג קשה.

האב אנקר יוהנסן, פועל תעשיה, יצא לאסוף את בתו בת השנתיים משכנים ביום שישי בערב ובנו עמה בסכנות לעבר ביתו.

הוא נתקע בסערת שלג ולא יכול היה להמשיך. אז יצא מרכב והחל ללכת ברגל לעבר ביתו שהיה במרחק לא ברחל מהסכנות התקועה. אולם הוא לא התגבר על מזג האויר וקפא למות יחד עם בתו הקטנה. השניים נתגלו כשהם עטופים יחדיו בעילו העליון. (עי עצ)

נשים מתעמלות לא סובלות מסרטן השד

מגלה מחקר שנעשה בבוסטון

נשים המתעמלות באופן קבוע בכל ימי חייהן, ע־מות מחות לחלות במחלת סרטן השד, מאשר כל ש־שים — אלה הן תוצאות מחקר רפואי שהתפ־בבוסטון.

„השפעה של פעולה אתלטית ואפילו מתונה מ־בריאות האשה בשנים המאוחרות שלה, היא כה מרשי־מה עד שהמפעגו לגברי ולא ציפינו למצוא כזה", אמרה ש־ון מריש, מנהלת המחקר.

„זהו המחקר הראשון המגלה יחס בין פעילות פיזית לבין הקטנת שיעור שכיחות הסרטן ברחם ובשד. סרטנים ממ־אלה מהנדים 40 אחוז מכל מקרי הסרטן אצל הנשים"(עץ).

מינהל מקרקעי ישראל

מינהל מקרקעי ישראל מחוז הצפון | עיריית טבריה | שרים, חברה לפתוח עירוני בע"מ | משרד הבנוי והשיכון מחוז ירושלים

בניה עצמית במבריה עילית – יתרת מגרשים

בהמשך הודעה „בניה עצמית" שפרסמה בחודש מרץ 1981 מודיע 4 מגרשים לבניה חד־משפחתית ר.ג. מגרשים חד־משפחתיים.
מגרשים אלה הוקמו לפיתוח לפי עיר קיקר, בהתאם תשלום, אשראי והרצאות פיתוח מפורטים. שאר הדרוש כפי שפורסם בפרוספקט הכפוף לשינויים המתחייבים מפרסום זה.
הקבלות המגרשים לציבור יחל ביום רביעי 15.1.86 בשעה 10.00 לפי הסדרן של „כל הקודם זוכה".
בשעה הקובה המוחלת, הרישום והרלה בין הנוכחים בסקום.
בעת הרישום שתיערך במשרד חברת שרים בחברת עילית, רחוב עמנון 16/100 טל. 71312, בשעות הנסיבה הקובלות, יש להפקיד סך 500 ש"ח בהמחאה בקופת לקופת מינהל מקרקעי ישראל הוצאת על חשבון ערך הקרקע.
פרטים נוספים ניתן לקבל במשרדי הנסיבה בחברת הנ"ל.
תוקף הודעה זאת עד לגמר שוק המגרשים ולא יאוחר מ־28.2.86.

תשומת לב לתמונה: מחיר קרקע במודל 706 מ"ר (מגרש ר"ד משפחתי) המשולם למינהל בעת הזמנת הוזה פיתוח הוא 7,273 ש"ח ($4,924) המחיר אינו כולל מע"מ ואינו כולל הרצאות פיתוח.

מינהל מקרקעי ישראל מחוז חיפה | עיריית קיריתים | שרים, חברה לפתוח עירוני בע"מ

בניה עצמית בקרית־ים – יתרת מגרשים

בהמשך הודעה „בניה עצמית" שפרסמה בינואר 1985 מודיע 23 מגרשים חד־משפחתיים ר.ג מגרשים חד־משפחתיים לבניה עם קיר משותף.
מגרשים אלה הוקמו לפיתוח לפי עיר קיקר, בהתאם תשלום, אשראי והרצאות פיתוח מפורטים. שאר הדרוש כפי שפורסם בפרוספקט הכפוף לשינויים המתחייבים מפרסום זה.
הקבלות המגרשים לציבור יחל ביום שלישי 21.1.86 בשעה 9.00 לפי הסדרן של „כל הקודם זוכה".
בשעה הקובה המוחלת, הרישום והרלה בין הנוכחים בסקום.
בעת הרישום שתיערך במשרד עירית, רחוב עמנון 16/100 בחברת עילית, טל 045-71312 בשעות הנסיבה הקובלות, יש להפקיד סך 500 ש"ח בהמחאה בקופת לקופת מינהל מקרקעי ישראל הוצאת בפקודה על חשבון ערך הקרקע.
פרטים נוספים ניתן לקבל במשרדי עירית שרים בחברת הנ"ל.
תוקף הודעה זאת עד לגמר שוק המגרשים ולא יאוחר מ־28.2.86.

תשומת לב לתמונה: מחיר הקרקע לשטח במודל של 459 מ"ר (מגרש ר"ד משפחתי) המשולם למינהל בעת הזמנת הוזה פיתוח הוא 23,579 ש"ח ($15,964) – המחיר אינו כולל מע"מ ואינו כולל הרצאות פיתוח.

מינהל מקרקעי ישראל מחוז הדרום | עיריית דימונה | התברה לפיתוח אזור דימונה-לוד בע"מ

בניה עצמית בשכונת יפה נוף ברמלה – יתרת מגרשים

בהמשך הודעה „בניה עצמית" שפרסמה באוגוסט 1982 מודיע 2 מגרשים לבניה חד־משפחתי בקיר משותף.
מגרשים אלה הוקמו לפיתוח לפי עיר קיקר, בהתאם תשלום, אשראי והרצאות פיתוח מפורטים. שאר הדרוש כפי שפורסם בפרוספקט הכפוף לשינויים המתחייבים מפרסום זה.
הקבלות המגרשים לציבור יחל ביום שלישי 21.1.86 בשעה 10.00 לפי הסדרן של „כל הקודם זוכה".
בשעה הקובה המוחלת, הרישום והרלה בין הנוכחים בסקום.
בעת הרישום שתיערך במשרד המנהל של מינהל מקרקעי ישראל, דרך פתח תקוה 88, טל. 03-335211 בשעות הנסיבה הקובלות, יש להפקיד סך 500 ש"ח בהמחאה בקופת לקופת מינהל מקרקעי ישראל הוצאת על חשבון ערך הקרקע.
פרטים נוספים ניתן לקבל במשרדי הנסיבה בחברת הנ"ל.
תוקף הודעה זאת עד לגמר שוק המגרשים ולא יאוחר מ־28.2.86.

תשומת לב לתמונה: מחיר קרקע במודל 295 מ"ר (מגרש ר"ד משפחתי) המשולם למינהל בעת הזמנת הוזה פיתוח הוא 17,245 ש"ח ($11,676) המחיר אינו כולל מע"מ ואינו כולל הרצאות פיתוח.

מינהל מקרקעי ישראל מחוז המרכז | המועצה המקומית בארי־עקב | התברה לפיתוח אזור דימונה-לוד בע"מ

בניה עצמית בשכונת גבעת חוסר בבארי־עקב – יתרת מגרשים

בהמשך הודעה „בניה עצמית" שפרסמה בנובמבר 1985 מודיע 4 מגרשים לבניה ר.ד משפחתית בקיר משותף.
מגרשים אלה הוקמו לפיתוח לפי עיר קיקר, בהתאם תשלום, אשראי והרצאות פיתוח מפורטים. שאר הדרוש כפי שפורסם בפרוספקט הכפוף לשינויים המתחייבים מפרסום זה.
הקבלות המגרשים לציבור יחל ביום רביעי 22.1.86 בשעה 10.00 לפי הסדרן של „כל הקודם זוכה".
בשעה הקובה המוחלת, הרישום והרלה בין הנוכחים בסקום.
בעת הרישום שתיערך במשרד המנהל של מינהל מקרקעי ישראל, דרך פתח תקוה 88, טל. 03-335211 בשעות הנסיבה הקובלות, יש להפקיד סך 500 ש"ח בהמחאה בקופת לקופת מינהל מקרקעי ישראל הוצאת על חשבון ערך הקרקע.
פרטים נוספים ניתן לקבל במשרדי הנסיבה בחברת הנ"ל.
תוקף הודעה זאת עד לגמר שוק המגרשים ולא יאוחר מ־28.2.86.

תשומת לב לתמונה: מחיר קרקע במודל 577 מ"ר (מגרש ר"ד משפחתי) המשולם למינהל בעת הזמנת הוזה פיתוח הוא 15,517 ש"ח ($10,506) המחיר אינו כולל מע"מ ואינו כולל הרצאות פיתוח.

מינהל מקרקעי ישראל מחוז חיפה | מועצה מקומית עתלית | שרים, חברה לפתוח עירוני בע"מ

בניה עצמית בעתלית – ריקוד יתרת מגרשים

בהמשך הודעה „בניה עצמית" שפרסמה באוגוסט 1985 מודיע 15 מגרשים חד־משפחתיים לבניה חד־משפחתית.
מגרשים אלה הוקמו לפיתוח לפי עיר קיקר, בהתאם תשלום, אשראי והרצאות פיתוח מפורטים. שאר הדרוש כפי שפורסם בפרוספקט הכפוף לשינויים המתחייבים מפרסום זה.
הקבלות המגרשים לציבור יחל ביום שלישי 21.1.86 בשעה 9.00 לפי הסדרן של „כל הקודם זוכה".
בשעה הקובה המוחלת, הרישום והרלה בין הנוכחים בסקום.
בעת הרישום שתיערך במשרד עירית שרים רחוב עמנון 16/100 בחברת עילית, טל. 045-71312 בשעות הנסיבה הקובלות, יש להפקיד סך 500 ש"ח בהמחאה בקופת לקופת מינהל מקרקעי ישראל הוצאת בפקודה על חשבון ערך הקרקע.
פרטים נוספים ניתן לקבל במשרד שרים בחברת הנ"ל.
תוקף הודעה זאת עד לגמר שוק המגרשים ולא יאוחר מ־28.2.86.

תשומת לב לתמונה: מחיר הקרקע לשטח במודל של 424 מ"ר המשולם למינהל בעת הזמנת הוזה פיתוח הוא 14,775 ש"ח ($11,358) – המחיר אינו כולל מע"מ ואינו כולל הרצאות פיתוח.

בנק ישראל מציע:

שגיא | גליל

השקעה צמודה נושאת ריבית ניתנת למימוש בכל עת

ביום שלישי, 14 בינואר 1986, יוצעו במכרז האגרות הבאות:
(החיזוב הנוספי ייעשה רק ב־15.1.86)

אגרות חוב צמודות למדד המחירים לצרכן כולל מדד החודש האחרון (בעיקר 5)

סדרה	סכום מרבי (מיליוני שקלים חדשים)	מחיר מינימום	פדיון
„שגיא" 4201 ב'	10	85%	בתום 6 שנים
„גליל" 3754 א'	10	80%	בתום 10 שנים

הסדרות צמודות למדד המחירים לצרכן שיפורסם עבור חודש יוני 1986 ותפרענה ביום העסקים האחרון של חודש יוני 1987.
אגרות החוב ישאו ריבית 4.25% לשנה.
הריבית תשולם בשיעורים שנתיים ביום העסקים האחרון של חודש יוני בכל שנה החל מחודש יוני 1987.
המדד הנוסף (בעיקר 5) על הריבית והקרן יצטבר בתנאי הקרן וישולם ב־22 לחודש שלאחר חודש הפדיון.
הסדרות תרשמנה למסחר בבורסה תוך שבועיים מיום פרסום מדד המחירים לצרכן לחודש יוני 1986.

ההזמנות יוגשו לבנק ישראל ביום 14.1.86 במחירים שלא יפחתו ממחירי המינימום הנ"ל ולא יעלו על 110% מהשווי הנקוב. מחיר המכירה שיקבע במכרז יהיה אחיד, כאמור בתקנות מילוות מדינה (מכרזים).

פרטים מלאים ורכישה בכל סניפי הבנקים ואצל חברי הבורסה לניירות ערך.
התנאים המחייבים של הצמדות אלו נקבעו בתקנות מילוות מדינה (סדרות מסוג „גליל" ו„שגיא") ובתקנות מילוות מדינה („מכרזים")

★ שגיא ★ גליל ★ אדמון ★ רמון ★ גלבוע – ניירות הערך של המדינה

בתיבה בסכנה
בבי"ס למשחר „ריימון"
ת"א, רח' דיזנגוף 85

מועדון מטיילי מעריב

ספארי בקניה

ספארי לרגלים מלהיב של 9 או 16 יום בחופשה ★ ביצוע והדרכה: „נאות הכבר" ★ היציאה: 23.1; 6.3; 17.4 (פסח)

● פרטים: „מועדון מטיילי מעריב", משרדת „מעריב", טל. 03-439207.

ניוזוויק: לממשל תכנית לבידוד קדאפי שתכשיר הקרקע לפלישה

מעצבי התכנית משוכנעים שוושינגטון חייבת לפעול נגד לוב בתוך 6 עד 9 חודשים ★ שולץ: „סוריה שונה מלוב היא אמנם תומכת בטרור אך אין כוונה לנקוט נגדה צעדים"

מאת עדה גרינה, רן רהני, שמי גבאי ויוסף הלטר

„סוריה איננה לוב. התנהגותה כלפי הטרור שונה מזו של הלובים. יש מישורים אחדים שבהם אנו משתפים פעולה עם הסורים בדרך קונספירטיבית" – התגנן אמש שר החוץ האמריקני בערבי שולץ כאשר נתבקש להשיב מדוע אין ארצות־הברית נוקטת צעדי ענישה כלפי דמשק בגין מעורבותה בטרור.

בראיון בתוכנית הסלוויזיה „פגוש את העתונות" ברשת אי.בי.סי. הדגה שולץ כי סוריה נמצאת זמן רב ברשימת המדינות התומכות בטרור, אולם בשלב זה אין שום כוונה לנקוט נגדה צעדי ענישה. בניגוד למידע שיש לאמריקנים על תסיסה כספים ואחרת של הלובים בארגונו של אבו נידאל, „אין אנו יכולים לומר בבירור מה הלקח של הסורים ועד כמה הם מעורבים בפרשה".

ניסוי צופרים נערך אתמול במפעיל במרחב דמשק. הסורים לא נתנו הסבר לפעולה זו.

גורמים צבאיים בישראל אינם יודעים גם הם להסביר את פשר ניסוי הצופרים. הדשה היא שהדבר נובע מעצבנותם של הסורים, מאז קידמו את סוללות הטילים לגבול עם לבנון החשש כי ישראל תגיב בפעולת תגמול.

הגורמים הצבאיים שבו והדגישו כי סוריה הוציאה את סוללות טילי האס.אי. 6 ואס.אי 8 מביקעת הלבנון. זאת בניגוד להבטחתו של שר ההגנה הסורי כי סוריה לא הוציאה את הטילים מלבנון. יחד עם זאת עריין פרוסות לאורך הגבול עם לבנון סוללות טילי אס.אי. 2. בישראל מרגישים כי במערך זה לא חל כל שינוי וישראל ממשיכה לקחת כי סוריה תוציא בסופו של דבר גם סוללות אלה ולא תתנכל למוסוי היל האוויר סוסים בלבנון.

מקורות סוריים הגיבו בתרומה ובמודת רוח על הרמזים כאילו עלולה ארה"ב להטיל סנקציות גם על סוריה. כרוגמת אלו שהטילה על לוב.

שר החוץ הסורי פארוק אלשרע טען כי ארצות הברית וישראל מנצלות את פיגועי הטרור בוינה וברומא כדי לנהל מיתקפות טרור נגד הערבים. משרד החוץ הסורי מכריז כי סוריה מסייעת לארגונו של אבו ניד־אל. שר ההגנה האמריקני כאספאר וינברגר הבהיר אמש ידיעה בעתון כוויתי לפיה הפיר לו הלובים מטוס קרב אמריקני בשמי הים התיכון.

בראיון בערוץ אי.בי.סי. אמר וינברגר כי המטוס נעלם מול חופי צרפת בעת תרגיל שיגרתי של הצי. הוא אמר כי הטענה כאילו הופל המטוס בידי מטוסים לובייים או טילי קרקע־אויר שלהם היא הזרת שחר. „הטילים הלובים אינם מסוגלים להגיע רחוק כל כך", אמר.

ממשל ריינגן גיבש תוכנית מדורגת בת שש נקודות לבידודו הפוליטי הכלכלי של שליט לוב, מועמר קדאפי, תוך ניצול יריבויות פנימיות בתוך צבא לוב, כדי להכשיר את הקרקע לפלישה צבאית ללוב – מוסר הבוקר השבועון „ניוזוויק".

פקידי הבית הלבן אמרו, כי האפשרות הסבירה ביותר היא, שהתוכנית תמריץ את קדאפי לצאת לפעולה נוספת נגד מטרות אמריקניות. פעולה כזו תתן בידי וושינגטון עילה לנקוט פעולת־נגמול נגד לוב.

כמה פקידי רשות מביעים התלהבות עזה מהאפשרות של פעולה צבאית נגד לוב הם חוששים, שקדאפי יסכל אפשרות כזו על ידי כך שיקפיד לשמור על פרופיל נמוך בעתיד הקרוב.

לדברי „ניוזוויק" משוכנעים מעצבי התוכנית, שוושינגטון חייבת לפעול נגד לוב בתוך *שש עד תשעה חודשים, שאם לא כן, תתמיר את אהדת רעת הקהל העולמית, שעד*רה מזועזעת ממעשי הטבח ברומא ו בוינה.

האדריכל של תוכנית הפעולה נגד לוב הוא דונאלד פורסיד, האיש מס' 2 במועצה לבטחון לאומי. לדברי „ניוזוויק", כלולות בתוכנית שש נקודות:

- למקד את זרקורי רעת הקהל הבינלאומית על קדאפי. הבית הלבן מנסה ליצור קו־צנזוס, בארה"ב ומחוצה לה, שיש הצדקה לצעדים דרמטיים נגד לוב.
- להמשיך ללחוץ על בעלות הברית לצמצם ככל האפשר את יחסיהן עם לוב.
- להפנות את נשק הנפט נגד קדאפי. אחת ממטרות הסנקציות הכלכליות שהטילה וושינגטון על לוב היא להקשות עוד יותר על מריפולי למכור את הנפט שלה בשוק שבו הביקוש לנפט חלש למדי.
- לעודד את אויבי קדאפי. ריגן ועוזריו מסכימים שיש להמשיך בביצוע תוכנית בת ארבע שנים של סוכנות הביון המרכזית, שתכליתה לזהות את אויביו של קדאפי, בלוב ומחוצה לה, לעודד אותם ולממן את פעולותיהם.
- לבלום את חוליות הרצח של קדאפי. מוקד הפעילות של הסי.אי.איי. בתחום זה הוא מעקב צמוד אחר המשלחת הלובית באו"ם.
- להתכונן לפעולה צבאית. הוצאת האמריקנים שעריין נותרו בלוב תסיר את המיכשול האחרון בדרך למהלומה צבאית.

בידיעה אחרת מוסר השבועון, כי חברות אמריקניות, שפעולתיהן בלוב נקטעו בעקבות הטלת הסנקציות, זועמות על המימשל בגלל ההפסדים הצפויים להם. ראשי כמה חברות, ובהן „קטרפילר", „דרסר" „בוארנג" ו„אוקסידנטאל" (של ארמנד האמר), החליטו למחות באזני המימשל על הסנקציות שלדעתם לא תהיה להן שום השפעה על קדאפי.

אנשי העסקים טוענים, כי לוב יכולה לקנות כל מוצר, שמוכרת לה ארה"ב, באירופה או ביפאן וכי אנשי עסקים ממריצות שהן בעלות בריתה של ארה"ב יורחו למלא את הדר לל שנוצר. לדוגמה מביאים אנשי העסקים האמריקנים את העובדה ששעתיים בלבד אחרי הטלת הסנקציות, שלחה שגרירות יפאן בוושינגטון שליח למשרד המסחר כדי לקבל רשימה של המוצרים שאסור למכרם ללוב בגלל הסנקציות. „הם אפילו לא הניחו לדיר להתייבש", אמר פקיד אמריקני.

הסנדק החדש הוכתר בנשף מפואר במנהטן

ג'ון גוטי הוא יורשו של פול קאסטלנו „בוס כל הבוסים" שוושל לפני כחודש ★ יד ימינו יהיה פרנק דה־צ'יקו

מאת רן רהני
כתב „מעריב" בניויורק

עכשיו זה רשמי: ג'ון גוטי, עבריין שהחרשע בחריצנו, הוא הראש החדש של משפחת המפיע גאמבינו, העוצמתית בראש פירמידת המפיע המאורגן בארה"ב. גוטי הוא יורשו של פול קאסטלנו, שחוסל במיטה יריות מול מסעדת אומצות בלב מנהטן, לפני פחות מחודש. רוחו שמחה עות – שלא נמצא לזן כמובן אישור – שגוטי היה המוח מאחורי החיסול, משום שאצה לו הדרך למפקדת המאפיה.

פקידי משרד המשפטים חוקרי משטרה בניויורק מסרו כי המידע על תפקידו החדש של גוטי נשען על דיווחי מודיעין משטרתיים והאזנות סתר. „בחצר עבדה השמועה כי גוטי הוא המלך", אמר פקיד רשות ל„ניו יורק טיימס". „תהליך החלפת הפיקוד היה שקט ורגוע".

בלש במשטרת ניויורק אמר, כי סימן מובהק לכך שגוטי תפס את עמדת הפיקוד הוא נשף גדול שערכה משפחת המפיע גאמבינו ערב חג המולד במועדון ברובע האיטלקי המהמן. לפי כל הסימנים, היה גוטי אורח הכבוד.

„כל גדולי המאפיה באו לנשף וגוטי התנהג כאילו הוא בעל־הבית", סיפר החוקר. „לפי העדויות לא ניכר בהתנהגותו שום חשש. הוא לא פחד מאיש".

לסגנו בחר בגוטי את פרנק דה־צ'יקו, שהיה ידוע כאחד מגאמבינו הקשוחים ביותר. הוא הוגדר כאחד מעמודי התווך של כל הפעולות הידיים במשפחת גאמבינו ולחוק אם מעמדו כאיש מס' 1 בפשע המאורגן בארה"ב.

משפחת גאמבינו, הנחשבת הגדולה והעשירה מבין משפחות המאפיה פועלת בניו־יורק, ניו־ג'רזי ופלורידה. היא מתמחה בסחר־מת בעלי עסקים בענפי הבינוי, הבניין ופרנסות אישפה, הלוואות בריבית קצוצה, חסיפת משאיות עמוסות סחורה ופסקי הימורים.

ה„קפסיינים", הסגנים של ראש המשפחה, שכל אחד מהם ממונה על „ענף" אחר, בוחרים את ה„מלך" פה אחד. יש עדויות, שכמה מה„קפסיינים" החזיקים התנגדו לגוטי בגלל גילו הצעיר יחסית ובגלל החשש שאין לו כישורים מספיקים לנהל „עסק" גדול כזה. אולם, גוטי נהנה מפופולאריות גדולה אצל ה„חיילים", העבריינים הזוטרים העושים את העבודה השחורה, והם, ככל הנראה, שיכבעו את מפקדיהם לתמוך בגוטי.

2 חיילים יפאנים עדיין מאמינים שמלחמת העולם השנייה נמשכת

שני חיילים יפאניים שאבדו בגיאנגל של מאלזיה במלחמת העולם השניה עדיין נמצאים שם, והם מסייעים ללוחמי גרילה קומוניסטיים לתחזוק את נישקם – כך מסרה היום סוכנות הידיעות של מאלזיה.

שלטונות הבטחון מסרו, כי המפלגה הקומוניסטית של מלאזיה שהוצאה אל מחוץ לחוק מצאה את החיילים בקירבת גבול תאילנד ב–1984 והסילה עליהם לתקן כלי־נשק ישנים ממלחמת העולם השנייה והבנת מצנות ומלכודות.

החיילים הוחזקו בעל כורחם ברמות תאילנד ולאחר מכן במאלזיה. נתנו להם להאמין, כי המלחמה עדיין נמשכת וכי המפלגה הקומוניסטית עדות ליפאן.

שלטונות הבטחון אמרו, כי ייתכן שחיילים אלה הם שרידים של כיתה שאבדה בג'נגל כאשר כוחות הפלישה היפאנים נסוגו בתום המלחמה.

אנשי גרילה קומוניסטיים שהסגירו את עצמם או נלכדו, אמרו כי שני החיילים כאמצע שנות ה–60 לחייהם ומצב בריאותם טוב.

הוא יורה בעצמו אדם בן ארבעים מצמיד אקדח אל מצחו, דקות ספורות לפני נטון, טקסאס. האיש הרג אשה ופצע גבר אחר, בשעה שניסה לקחת את אשתו בבית־ערובה. (תצלום א.פ.)

מכרזים

האוצר – החשב הכללי

מכרזים מס':
57/85, 58/85, 59/85, 60/58, 61/85, 62/85, 63/85, 64/85.
מתבקשים בזה הצעות מחיר

לאספקת מובין עזתים למערכי המשטרה בכל ארץ

כולל:
מכרז מס' 57/85 –
מכונות ביול ומזון ביעוח שירות למכונות ביול.
מכרז מס' 58/85 –
מכונות לגריסת ניירות (מגרסות).
מכרז מס' 59/85 –
מכשירים וכלי עבודה.
מכרז מס' 60/85 –
מקראות לדפי זיעוי (מיקרופיש)
מכרז מס' 61/85 –
מקראות מעותקות – READER PRINTERS
מכרז מס' 62/85 –
מכונות להעתקות אור (שמש)
מכרז מס' 63/85 –
ניירות להעתקות אור (שמש)
מכרז מס' 64/85 –
נקניק ונקניקיות, ומוצרי בשר הדדו.

פרטים נוספים ומסמכי המכרז ניתן לקבל במרכז המכרזים והקניות אגף החשב הכללי תל־אביב, 75, ירושלים 91000, טלפון: 02-558418.
מועד אחרון להגשת ההצעה הוא 21 בפברואר 1986, שעה 11.00.
אין משרדנו מתחייב לקבל את ההצעה הזולה ביותר או הצעה כל שהיא.

המינהל האזרחי אזור חבל עזה

מכרז מס' 10/185

1. המינהל האזרחי בחבל זה מכריז בזה על פרסום מכרז

לרכישת שולחן עריכה לסרטים 16/35 מ"מ.

2. על המעוניין למכור שולחן עריכה לסרטים, להגיש הצעתו מחיר עד ליום 27.1.86 שעה 10.00 בתוך לתיבת המכרזים של המינהל האזרחי אזור, שנמצאת במרכז המינהל האזרחי. הצעות שנענה לאחר מועד זה לא תתקבלנה ולא תשתתפה בבררת.
3. על המציע לצרף להצעתו מפרט של שולחן העריכה לסרטים שהוא מציע וכן אישור מהמכס שהוא רשום בעסק מרשה, בחדש בחוק.
4. המחירים והתנאים יהיה נקובים בשקל חדש, אולם אם יש בידי המציע אישור מטעם משרד המסחר והתעשייה להציע מחירים במט"ח – הוא רשאי להגיש הצעה במט"ח, ולצרף אישור משרד המסחר והתעשייה בדבר הרגים במחירים.
5. על המציע לצרף להצעתו צק בנקאי או ערבות בנקאית שיהיו בתוקף לתקופה של 30 יום מהתאריך האחרון להגשת ההצעות, בגובה 10% מערך ההצעה לפקודת „מינהל אזרחי אזור חבל עזה".
6. המציע שיזכה במכרז יהא חייב לספק את שולחן העריכה לסרטים תוך 15 ימים ומעבר לו מרע לו על פיתוח במכרז.
7. ההצעה בלתי הסירכה לפרסום ושאלה לתיבת המכרז ביום ה', 45 מיום הקמפקה.
8. המינהל האזרחי אינו מתחייב לקבל את ההצעה הזולה ביותר או הצעה אחרת כל שהיא.
9. האחריות על משלוח ההצעה, ישלשלה לתיבת המכרזים, חלה על המציע.

המינהל האזרחי, אזור חבל עזה

מושרד התקשורת

מתבקשים בזה הצעות לאספקת:
54/85 חוטי פשתן
58/85 ארונות לאחסון בולים
59/85 עמודים וחבלים להסדרת התור

מפרטי הצעה מפורטים ופרטים נוספים אפשר לקבל במחלקת אספקות ומנהלה, רח' לינסקי 18, ת"א, טל' 623193 בימים א' עד ה' בשעות 8.00 עד 13.00.
ההצעות יש להגיש בידיעתם לא מאוחר מיום 26.1.86 שעה 12 הבוקר.
משרד התקשורת אינו מתחייב לקבל את ההצעה הזולה ביותר, או אינו הצעה שהיא אך להמנע את כל הבטחת מציע אחר. הצעות במכרזים לא יוחזרו.

משרד התקשורת, תחום רכש ואספקות

מועצת הפירות (ייצור ושיווק)

מכרז למכירת רכב

מועצת הפירות (ייצור ושיווק) מבקשת הצעות מחירים למכירת רכב:

	שנת ייצור	מספר רישוי
סובורו 1300	1980	33-948-80
סובורו 1300	1980	33-949-80
סובורו 1300	1980	33-941-80
סובורו 1300	1980	33-942-80

את המכוניות אפשר יהיה לראות בימים ב' 13.1.86 – יום ה', 15.1.86, בתיון „רליה", רח' שמצון 23, ת"א.
פרטים ומתאם להצעת הצעות מחירים ניתן יהיה לקבל במחלקת המועצה, רח' הזשטוראים 119, ת"א, קומה ב', בשעות 8.00 עד 14.00.
את ההצעות יש להגיש במעטפה סגורה לתיבת המכרזים, בארוקה המתאמה בקופת במחה 10% מערך ההצעה, ולא יאחר מיום רביעי, 15.1.86, בשעה 15.00 אחרי הצהרים.
המכוניות תימכרנה לזוכה במכרז רק לאחר הגברת רשום הבעלות, באחר כל הראשות הרישום חלות על הקונה.
אין המועצה מתחייבת לקבל את ההצעה הגבוהה ביותר או כל הצעה שהיא.

ועדת מכרזים

משרד החינוך והתרבות

האגף לחינוך התיישבותי
רח' אשכולות אריה מס' 10
ת"ד 7036, הקריה ת"א, 61070

מכרז 39/85

1. מתבקשת בזה הצעות

לרכישת והתקנה מכונה לשטיפת כלים
עבור ביה"ס חקלאי יד נתן שליד שם.

2. הפירוט למכונה הנדרשת –
א. כושר שטיפה ל־300 – 400 מנות כלים במשך של שעה אחת.
ב. בעלת 2 תאים מופעלת בחשמל בלבד.
ג. המכלה עם אטשרות הזנה ידנית או מרוכבת.
ד. עם אוריות של הקטקת שטיחת חלקי חלקים בכל הארץ, בתוקף של 3 שנים להפעלת מכונה מסוג זה.
ה. המכונה תיכנה לכלול את כל האביזרים הדרושים להפעלתה, בגון – מרכבי מים, לחץ חשמל, מערכת אוטומטי וכו'.
ו. ההצעה תכלול גם את הרכבת המכונה ותיאורה.
ז. ההצעה יכללו מחיר הספקה מדוייק, תנאי תשלום, וקופת אוריות, מפרטים מכניים ומקשרות בהם המכונה פועלת ניתן.
4. לקבלת פרטים נוספים ניתן להתקשר עם המנהל בבא"ם במקום, טל. 04-911266.
5. את ההצעות יש לשלוח למרכזנו הכל עד תאריך 26.1.86 שעה 12.00.
6. להצעה יש לצרף ערבות בנקאית עמודה על סך של 5% מערך ההצעה.
7. אין האגף מתחייב לקבל את ההצעה הזולה ביותר או הצעה כלשהי.

שידותי אספקה

תל־אביב, רחוב מולדי־ציבחל 15
ת.ד. 7094, טל' 217241, מיקוד 61070
שידותי אספקה מתיחים באות

הצעות מחירים לאספקת מובין

מזמינים למכרזים הבאים:
מכרז מס' 61/5062/85
בדי כותנה
מכרז מס' 61/5063/85
מניות סטוג ממוליאנילן
מכרז מס' 41/5024/85
מכשירי א.ק.ג. חד־ערוציים

המכרזים הנ"ל מיועדים לחברות ישראליים בלבד.
ההצעות וחיבות להגיע במעטפה סגורה לתיבת המכרזים לא מאוחר ב־31.1.86 לפי הכתובת: משרד המכרזאות, בקבוצת 2, קרסינטן, ירושלים.
פרטים ומסמכי המכרזים ניתן להשיג ומרדת תשלום של –5. שקלים ותשים במחברות שידותי אספקה, רחוב מאלזיאנוק 15, תל־אביב, טלפון מס' 03-217241 בין השעות 13.00 – 9.00 החל מיום ד' 15.1.86.
אין משרד המכרזאות מתחייב לקבל את ההצעה הזולה ביותר או כל הצעה שהיא, או להמנע כל הבטחת המכרזים בכרזים הנ"ל.

נפיצי סרטים "שבעה נוכבים" בע"מ
מאיר לה בלה:

סרטו של
ג'ון יוסטון
הכבוד של פריצי
עם ג'ק ניקולסון, קתלין טרנר

שבע			
	„לימוד" תל־אביב	„לולי" רמת־גן	בנוני האומה ירושלים	„אורלי" חיפה

ביוזר קינן
מלקלום מקדואל
גולאג

שבע	
3	„הוד" תל־אביב

סרטו של
פרנסיס פורד קופולה
ראסטי ג'יימס
עם מאט דילון, מיקי רורק

שבע		
3	„סמדר" ירושלים	„הדר" רחובות

סרטו של
וודי אלן
שושנת קהיר הסגולה
עם מיאה פארו

שבע			
12	„שחף" תל־אביב	מתנ"ס עפולה	„אשל" באר־שבע

סרטו של
ג'ון שלזינגר
הבז ואיש השלג
עם טימוטי האטון – שון פן

שבע		
11	„מקסים" תל־אביב	„אורה" חיפה

יוזר אירוטי
ויוזר מעניין
מכל שובר שיאים לפניו
ג'ואי
עם קלאודיה אודי

שבע	
2	„אלנבי" תל־אביב

צ'אק נוריס
קוד השתיקה

שבע		
2	„אורות" באר־שבע	„אורנים" בת־ים

קולק נחקר ביח' לחקירות הונאה בברשת דדויש

בקשר לחשד שנתן לדדויש 2000 דולר מענק מקרן ירושלים ★ קולק: „אני מקבל כספים מידידים בעולם המאפשרים לי להשתמש בהם לפי שיקולי האישיים. אין כל קשר בין כספים אלה לקרן ירושלים"

מאת מיה אורנשטיין

ראש עיריית ירושלים, טדי קולק, נחקר ביחידה הארצית לחקירות הונאה במשטרה במהלך לתשלומים שר־נים שניתנו למרדכי דדויש, ראש המועצה לשיפור פני העיר ירושלים המשולב בעבירות שוחד ומרמה. בין היתר נחקר קולק בחשד שנתן לדדויש יש מענק של 2000 דולר מקרן ירושלים, לצורך נסיעה לחו"ל.

על מענק זה סיפר בבית־משפט השלום בתל־אביב מנ"צ יעקב גרוסמן מחי־דת הארצית לחקירות הונאה במשטרה, בעת דיון שבו בקשו פרקליטי של דדו־יש, עו"ד רוני מיינשטיין ויאיר גרין, לשנות את תנאי שיחרורו בערבות של המשנה, ולאפשר לו לחזור לירושלים ול־שוב לעבודתו בעיריית ירושלים.

מנ"צ גרוסמן גילה, כי תוך כדי חד־קירה בפרשת דדויש התגלתה לחוקרים „קרן סדר" (קולק), והם רק עכשו מתחי־לים ללמוד אותה.

אריה בנדר מסיף:

ראש עיריית ירושלים טדי קולק, יפר גם היום במסה הארצי עם שר המשטרה דוד ברילב ועם היועץ המשפטי למשפ־לה, יצחק זמיר, כדי לדון בפרסומים לפי־הם עשה קולק שימוש בכספים ותרומות מקרן ירושלים, בניגוד למטרות התרומה. בהודעה אישית שפרסם אתמול קו־לק הוא אומר, כי „איננו יכול להסכים ולהצדיק שימוש באמצעים פסולים של פרסום וחלקי עובדות חצאי אמיתות שיש בהם חשד מהותי, וחמור מכך, פגי־עה בקרן ירושלים. מתוך לחצו אני מקבל מידיד, באמצע אישי, סכומי כסף על־מנת שאוכל לעזור לאנשים במקרי מצוקה בנושאי חינוך, בריאות, דיור וגם על מנת לתת פרסים לעובדים מצטיינים שבסקסטון הציבורי אין כל דרך וחלמת למצוחם. כספים אלה ניתנים לי ע"י יחי־דים מכל העולם שבתוכו בי אמונים ואר־פשרו לי להשתמש בהם לפי שיקולי כמ־סגרת תפקידי הציבוריים".

קולק אומר עוד, כי אין כל קשר בין כספים אלה לבין כספים הנתרמים לקרן ירושלים, לא מבחינה אידיאולוגית ולא מכל בחינה אחרת.

קולק הוסיף: „איני מרגיש כל פגם בפי־עילותי עד כה ואני מתכוון להמשיך בה בדרך הגלויה ומתוך נאמנות לדרכי האי־שית והציבורית. זאת הזרמנות גם לזהב־היר שעל־פי הבנתי עיריית ירושלים מת־נהלת בצורה מסודרת ותקינה".

קולק קיבל אתמול בצורה קשה את הדברים שאמר עליו בבית־משפט השלום בתל־אביב מנ"צ יעקב גרוסמן, העומד בראש צוות החקירה שוחור ושדות למעשים פלילים נגד מרדכי דדויש, לשעבר ראש המועצה לשיפור פני העיר בעיריית ירושלים.

עובדי עירית קרית־ים פתחו בשביתה כללית

מאת יהודה גוטמן

420 עובדי עיריית קרית־ים פתחו אתמול בשביתה כללית עד להודעה חדשה. זוהי השביתה הראשונה בתולדות הרשות המקומית.

השביתה פרצה עקב אי קבלת משכו־רות מדש דצמבר. בעקבות השביתה סגו־קו כל השירותים בעיר וראש העיר בני־מין שגל אמר, כי קופת העיריה ריקה. הבנקים מסרבים להעניק לעובדי העיריה משיכת יתר בגובה שכרם, ביחוד שעובדי העובדים משכו משיכות חריגות בגובה שכרם כבר בחודש שעבר ואין להם עתה מה לכסות את משיכת היתר הזו.

הבנקים מעניקים משיכת יתר לעוב־דים בגובה שכרם, רק אם לא משכו משי־כות חריגות בחודש שהם בגובה שכרם.

סרטי בריחה מכלא מוקרנים בכלא דמון

מאת אריה קיזל

פרטי אלימות ובריחה מתכלא מו־קרנים במלוויזיה במטבל מגוי בין כתלי כלא דמון

מערכת חדשה של טלוויזיה במעגל סגור החלה לפעול באחרונה בין כתלי כלא דמון שעל הכרמל. הזקנת המערכת החדשה היא חלק ממדיניות הליברליזציה של נציב שירות בתי־הסוהר גונדר רפי סוריסה.

בסמגרת לוח המשדרים של הטלוויזיה הפנימית מוקרן מידי יום סרט לאסירים. בין סרטי הקולנוע מוקרנים גם סרטי־אלימות ואף סרטים על בריחה מהכלא. מקלטי־טלוויזיה מצויים, כבר היום, בכל לק מתאים ובמעוזנים. מטרת המערכת היא לרכז את האסירים בתאים ולמלא את שעות היום בתעסוקה.

יצויין, כי מערכת דומה הותקנה גם בכלא רמלה. בשירות בתי־הסוהר מקווים להרחיב את הפרויקט גם לשאר בתי הכ־לא.

נקנסה גננת פרטית שקלטה יותר מדי ילדים

מאת מרית דבורת

בית־המשפט השלום בתל־אביב גזר עונש המהר על גננת פרטית, שקלטה לגן שבבעלותה מספר גדול יותר של ילדים, מכפי שאושר לה על־ידי משרד החינוך והתרבות.

הגננת הורשעה על עבירות על חוק הפיקוח. בית־המשפט גזר עליה קנס בסך 250 אלף שקלים (ישנים) או שבועיים מאסר תחתיו.

מעריב מקבל

אשדוד

□ מעריה בנמל. מגז האודיר המרעי ששרד אתמול בדרום גרם לשיבושים בעבודות בנמל אשדוד, אשר לאחרך רציפי עגנו 15 אניות – כמחצית שיא. הנשמים הרבים והרוח הקזה גרמו לשיבושים בסביבת שלוש אניות בפרי הדר והתנועת המטענים ברציפים, שם הצטבר לעבר זה כל עודפי המטען של הנמל. באחר הדרום ירדו בלילה הקודם ואתמול גשמים בכמויות גדולות ויצרו גם שיבושים בתנועה לאורך הכ־בישים. כל עבודות הוקלאות הפסקו וגמסר ממר עזה, כי צפוי מחסור בידקות בשוקים בשל הקושי להכנס לשדות לקטוף ולאסוף את הנתרות הוקלאיות.

באר־שבע

□ נמנו לחיסרון זקנים. סוכנות „מגולי" בדרום הוליטה להעניק בחיזב לעניית הגנף לרוחה של עירית באר־שבע ולתרום 1000 לי־טר נפט לחיסום ביתי לשימשם של קשישים בעיר. בסכוב שהוקבל אתמול בעיריית באר־שבע מבעלי סוכנות „מגולי־ישראל" לנגב ולי־ערבה, נאמר שאמנם הוביר באר־שבע בנוקה מהמשה במבצע „שלתרום" של הטלוויזיה הוה ליטה הסוכנות להעביר את תרומתה ישירות לקשישי העיר באמצעות אגף הרווחה של העי־ריה ולא למסה המרכזי של „שלתרום".

בני־דרום

□ יום הולדת בישוב. כ"ה מלאו למשב השיתופי הדתי מסשיכי הקיבוץ של בני־עקיבא אשר עלו על הקרקע בשנת 1949 כשדידי ההתיישבות של כפר־דרום ליד דיר אל בלאלח בשלהי מלחמת השיחרור כאשר הפולש המצרי עלה עשונה גבעשה כפר־דרום והמתיישבים נסגנו עצמנה. הם הקימו את קיבוץ בני־דרום לא הרחק מהעיר אשדוד(כיום) ובשנת 1961 החלי־מו להתכבר למשב שיתופי. את המאורע הזה, במלאות 25 שנה, חגגו 65 משפחות המשב השיתופי במסיבה, מיפגש הדור השני והצגת תערוכת ציורים, תמונות, מסמכים ועבודות יד מעשנם ימים ראשונים.

בנימינה

□ רוחות להחמות. לאחר תקופה קצרה של עבודה משותפת שבו להכר הרוחות בישיבת המועצה בבנימינה בין ראש המועצה מוטי קי־רמאייר לבין חברי האופוזיציה בראשותו של אריה זיתוני. כשסידב ראש המועצה להמיסיף סעיף לסדר היום לאחר נעילת הישיבה הסגר־רת, פרצה סערה באולם וקירמאייר נטש את המקום.

בת־ים

□ ביקשו לבטל חובות. אלפי בקשות להנתה במיסי ארנונה וביטול חובות הוגשו לעיריית בת־ים בשנת הכספים המכוזית. בעיריה הנחות בעיריה מסרו, כי היתה עליה בהספר הבקשות השנה, בשל המצב הכלכלי. הוריה בישלה את חובותיהם של 80 משפחות, בסך של כ־13 מיליון שקל ישן ונתנה הנחות ממיסים ל־260 משפחות נוספות בסך של כ־20 מיליון שקל ישן.

טבריה

□ מיני רבנים. מתביעה למסמ את הכנס־זה שהשמיעו ראשי משרד הדתות לפני שנים מספר, ברבר מיני שני רבני שכונות בטבריה, שיפעלו תחת מרחבו של הרב הראשי דוד פרץ – יבאו עסקנים דתיים בטבריה כפניה נרגשת ששיגרו לשר הדתות ד"ר בורג. על הפנית חתר־מים חברי מועצת העיריה מהליכוד והמפא"ל, פרץ פרבלסי ושבל רוגי, וראשי ארגון יוצאי טוניס בטבריה ה"ה יעקב ודה, עמרם עירן ובני דיזאן. ממשרד הדתות נמסר, כי הנושא מצוי על סדר יומו של המשרד.

לוד

□ ביקרו הרבנות. ראשי המיגזר הערבי בלוד מגנים את רצח נהג המונית יעקב פפיאשוילי שנרצח לפני עשרה ימים בשכונת הרכבת בלוד. הם ביקו בחריפות את „הרצח הנתעב שבוצע על־ידי זרים אשר אינם מבני המקום ושכל מטרתם ליצור יצרים וקלקול מערכת היחסים הטובה השוררת בין שני העמים בלוד. ריכזי ראשת מוכיר ועד הנאמנים המר־סלמים בלוד ורמלה, אנו ואלוד יוסף ראש עי־ריית לוד לעניני ערבים הדגישו, כי הם גנו כל אלימות. בעגישה השתתפו גם ממלא מקום ראש העיר זאב ביסטריצקי ומנהם מיכאלי המר־נה על ראשי הערה הערבוגיה. ראש העיריה מסר.

עפולה

□ ללמוד לשחות בחורף. בבריכת השחי־יה המחוממת בעפולה נפתח באחרונה חדש זה בית־ספר לשחייה, בחרכת המאמן המוניק אב־חן בנה. העיריה והמרכזים הקהילתיים בעיר מסייעים לביה"ס, שליחו חוקם אגודת שחייה עירונית שתמכה בשחונות צעירים שישתתפו בעניין בתחרויות שחיה ארציות.

צוקי־ים

□ מעמד של ישוב. מעמד של ישוב עצמ־אי לכל דבר ניתן באחרונה לשכונת צוקי־ים, שהיא כיום חלק מהשכונה העירונית הבבלת השרון. עליבר הוליטה מראש מליאת המרע־צה האיחודית עמקחמר. לאחר אישור מעמד הפנים יוחל את עניני הישוב הדש ועד מקר־מי.

צפת

□ מיפרח המקודה. הרדים בצפת סיפור ל„מלכתם" גם את מיקוה הארי שבביה־הלמין העתיק של צפת, אשר משמש בין הי־תר לסבילת נשים עקרות המאמינות, כי יש בכך סגולה לפריות. הם הודיעו כי מעתה לא תורשה עוד סבילת נשים במיקוה, ומרוב כב־בע כתובת גדולה בפתחו: „הכניסה לנשים אסר־רה". ידר המועצה הדתית יהנה עמר, ממר, כי המיקוה מסופל בידי המועצה הדתית, שהפקי־דה שחור במקום והתקינה דלת ברזל בפתח המיבנה העתיק, להכניה את ציבעת הפרס.

קרית־גת

□ 30 שנה לקיום. חגיגות מלאות 30 שנה לקיום נפתחו בסוף השבוע שעבר בישיבת מועצה וגיגית של העיריה במעמד יו"ר הכנסת שלמה הלל ומאמנים רבים. בין האורחים בלטו כל ראשי העיריה שכיהנו לפני ד"כ דוד מגן אשר הגיש שי ליו"ר הכנסת – פורטרט של הלל – פרי מכחולו של מרדכי קרוביצקי, אמן מקומי המנהל את בית האמנות בעיר. בין המכ־הים בלטו ליהודה אליאב־יולי ארגוב שהיו מנ־קימי קרית־גת וכן ראשי העיריה לשעבר ד"ר גדעון מאיר ומאיר (מצקה) אריה.

רחובות

□ מוטרד עוברים. בעיריה רחובות פוטרו 160 עובדים, שמילאו 112 משרות, כך בישר אתמול ראש העיריה, יחזקאל הרמלך. תהליך הפיטורין נעשה בשיתוף עם ועד העובדים ומועצת הפועלים. ראש העיריה אומר, כי רק 35 אחוז מהמפוטרים הצאו לפנסיה מוקדמת.

תל־מונד

□ קשיים ב„נעורים". מעון למפגרים „נעורים" שבנטש תלשנו, מן המטרות הגדר־לים מסתנו בארץ, מוקשה למעול משום שהר־כב שברשותו מושבת, בגלל שמשרד הרחוזה לא חידש את אספקת תלושי הדלק למעון. יש סכנה, כי פעילויות שונות יפגעו וכי דגימות שונות של המוסים, המוקים לבריאות מעברה, לא יועברו למעבדות בגלל השבתת הרכב. בצר־גי הדורים של המוסים מנו ל„מעריב" התריעו על המצב שנוצר. ב„נעורים" כ־420 חוסים, וחל־קו במצב פגור קשה ביותר. הרכב היחיד של המעון ויתני ביותר, כי הוא מסיע את המוסים לטפולים רפואיים, מסיע מתנדבים הפועלים במעון, מוביל כביסה למכבסות וכיו"ב.

משתתפים: עזרא יגוב, מנחם רחם, תלמה פרידיר, מאיר הראובני, שלמה בטעון, אברהם פוקס, אליאס חורי, שרה פרידמן, גיל יחזילוביץ, צבי קליינמן.

שביתת רעב למען שחרור יוסף ביגן

מאת ישעיהו אביעמ

אינה ביגון, אשתו של אסיר ציון הרי"ל יוסף בי־גון פותחת ביום א' בשי־בת רעב השביתת רעב בת יום אחר במחאה על תנאי המאסר החמורים בהם נתון בעלה.

יוסף ביגון נידון באוקי שוכר 1983 ל־7 שנות מאסר ול־3 שנות גלות.

ב־4 במארס 1985 פתח בריש ביגון, בן של יוסף, בשביתת רעב על מאסר אביו שנמשכה 43 יום. השי־בוע הגיע לידיעו תמונה בלע־דית של בריש (בהגלום משמאל) כפי שראה בביקו לאחר חוזה שביתת הרעב שלו. במשך יפי השביתה איבד למעלה מ־20 קילוגר־מים ממשקלו.

צומצמה פליטת הגאזים מבתי־הזיקוק ב־22%

מאת דוד זהבי

פליטת גאזי תחמוצת הגופרית מאוכבות בתי־הזיקוק, שהיתה למא־ה לתרשבי חיפה במשך שנים רבות, צומצמה החל מאתמול בשיעור משמעותי של 22 אחוזים. בשורה זו, נבשרה אתמול עלידי מנכ"ל בתי־הזיקוק צבי זמיר. הוא גם מסר שהפי־ליטה תצומצם בשיעור גבוה יותר בעתיד, מעל ל־30 אחוז, עם השלמת בנייתו של מתקן נוסף.

כזכור, תושבי חיפה הידבו לזביע בעבר התמרמרותם כנגד בתי הזיקוק, על הפגיעה באיכות האויר ואף נערכו הפג־נות, שנושא תרגל בהן היה ראש העיריה, אריה גוראל.

אתמול הוזלו מהנדסים בהצגת תיש־לוכת השבת הגופרית בבתי־הזיקוק בחי־פה, שהוקמה בהשקעה של 3 מיליון דר־לר. מתקני הזיקוק, הנבויים בסכנר לוגיות הרשות, הוסכים 98 אחוז מתעמר צת הגופרית בגאזים, הנגרים בתהליכי דיקוק הנפט הגולמי, לגופרת נוזלית. תפוקת הזיקוק היא 12 אלף טון בשנ־רית נוזלית בשנה, המשווקת לתעשיית הדשנים, כתוצלי ליבוא.

בתישלובת מיתקן ראשון ממנו בא־רץ, שניבנה בידע צרפתי.

הזישלובת הדשה, הנשיפרים ביעי־לות השריפה בפיתקנים אחרים, מצמצ־מים ב־22 אחוזים את פליטת התחמוצות בתהליכי דיקוק הנפט הגולמי.

מנכ"ל בתי הזיקוק, צבי זמיר, מסר אתמול, כי בימים אלה הוחלה העבודה להקמת מפעל שני להשבת גופרית בש־מה בתי־הזיקוק, בהשקעה של 9 מיליון דולר, המיתקן הנוסף שיורכב במפעל יפיק 60 טון ליממה.

הגשמים הוסיפו 2 ס"מ לגובה מפלס הכנרת

מאת מנחם רמז

נשמי הוצה שירדו בימים האחרו־נים באגן הכנרת, חידשו את זרימת המים לאגם והעלו את מיפלס המים ב־2 סיפ. גובה המיפלס מגיע עתה לסרגם 211.86 מ' – נמוך בכשלושה מטרים מן המיפלס האמבימלי.

עליה בשיעור של סנטימטר אחד במיפלס, מצביעה על תוספת של 1.6 מי־ליון מ"ק מים לאגם – כך שכימים האחר רוגים נוספו למי האגם 3.2 מיליון מ"ק. מאו תחילת החודש עלה המיפלס בכגרת ב־6 ס"מ – שמשמעותם תוספת של כ־10 מיליון מ"ק לאגם.

כצפון ירדו גשמים עזים ביומיים האחרונים. בהיים שרר ערפל שהכביד על הנעוה בכבישים. הנהלים באחוד חד־רו לזרום, אך בעצמה פחותה מן המרכ־מעבר זה בשנים קדמות.

באחר הרחנן נחדשה ירידת השלג, אך עדיין אין לצפות מתי יפתח האתר לגולשים, משום שהשלג שכבר הצטבר בעיקר באחוד הרכבל, נמס מאו ירידתו ברצמבר האחרון.

עתה נותר שלג כבר רק במרצבי התר־מון, אך הגישה והביקור באחוד הזה אסר־רים לאורחים.

השחפים בכנרת מתו מרעל המתפתח בפגרים

מאת אהרן מריאל

מותם של מאות שחפי האגמים בסוף השבוע שעבר בחופי הכנרת גרם ממחלת הבוטוליזם בתוצאה מחיידת רעל (טוקסין) המתפתחת בפגר־רים ובריקב, כך עולה ממימצאי חמי־עבדה הארצית לבריקת מחלת הבר־טוליזם במכון הטוריטרי בבית־דגן.

מתוך הבריקות עולה, כי השחפים אכלו פגרים בהם התפתח הרעלן הממית.

המעבדה הארצית לבריקת מחלת הבטוליזם הופעלה בשבת, במתכונת של פעולת חרום לבריקה רחופה של מאות שחפים מתים, שהובאו למעבדה על ריגי רשות שחרות המכע ומינהלת הכנרת, לצורך איבחון סיבת מותם של השחפים. עתה בודקים במכון הטוריטרי מה מקור הרעל שהיום את הכנרת וגרם למותם של מאות שחפים.

אוניברסיטת תל-אביב
ביה"ס לעבודה סוציאלית ע"ש בוב שאפל — היחידה להשתלמויות

ההרשמה לסדנאות חורף וקורסים סמסטר ב'

בתחומים הבאים:
★ מקצוע העבודה הסוציאלית
★ הוראה והדרכה בעבודה סוציאלית
★ מדיניות חוק ומשפט
★ תחומי התערבות בעבודה סוציאלית: משפחה, ילד ונוער, קשישים, בריאות ובריאות נפש, שיקום, תיאוריות, מודלים וטכניקות התערבות.
★ השתלמות לבוגרי התכניות
★ קורסי המשך מתקדמים למטפלים משפחתיים מנוסים.

בדבר פרטים והרשמה, נא לפנות ליחידה להשתלמויות בביה"ס לעבודה סוציאלית ע"ש בוב שאפל, אוניברסיטת תל־אביב, בין נפתלי, חדר 620 ב', טלפונים 03-424572, 03-420355, בין השעות 9.00–15.00.

עירית תל־אביב–יפו
מינהל החינוך הנוער והתרבות

הצעות לפרס החינוך של עירית תל־אביב–יפו

לקראת סיום שנת הלימודים תשמ"ו תעניק עירית תל־אביב–יפו את פרס החינוך, שמטרתו להביע הוקרה לעובדים בשדה החינוך העברי.
הפרס יוענק:
1. למורים ולמחנכים שהצטיינו בפעולתם במערכות החינוך.
2. למחברי חיבורים מקוריים וחשובים בפדגוגיה, שיש בהם משום קידום המחשבה הפדגוגית.
הפרס לפי סעיף 1 יוענק: למורים ולמחנכים על שירות ממושך בהוראה, תוך עבודה חלוצית, על תיקונים וחידושים בשיטות החינוך ההוראה, על עיצוב מוסדות חינוך ראשונים במינם בארץ, שנעשה למופת.
הפרס לפי סעיף 2 יוענק: למחברי חיבורים מקוריים בתחום החינוך, שיש בהם משום גישה מקורית וקידום המחשבה והמעשה הפדגוגי, שנתפרסמו בשנתיים שקדמו לשנת מתן הפרס לפי מנין ישראל (ספרי לימוד, שיש בהם ליקוטים מדברי אחרים אינם כלולים בפרס זה).
הצעות מועמדים ו/או חיבורים (ספרים) ב־6 עותקים, יש להפנות לגב' רבקה רבינוביץ, במינהל החינוך, הנוער והתרבות בעירית תל־אביב–יפו, בית העירייה, כבר מלכי ישראל, חדר 247, עד יום ראשון, ז' באדר א' תשמ"ו (16.2.86).

מבצע
לאוהדי בית"ר ירושלים
סרט קולנוע
+ משחק כדורגל
בכרטיס אחד. בסדר 20 שח

מי שיבוא לקולנוע „אריסון"
לסרט „קוסנדר"
סוף יום שלישי, בשעה 9.00 בערב בלבד
יקבל כרטיס כניסה למשחק בשבת בימק"א
בית"ר ירושלים נגד בני־יהודה ת"א
מקומות הישיבה – המנויים של בית"ר
בואו בהמוניכם

עו"ד חגי סיטון זוכה מאשמת מתן עדות שקר

מאת בריך מאירי

עו"ד חגי סיטון, סי שהיה-יודע ועדת האתיקה, של לשכת עורכי הדין בירושלים, ראוה הדמויות הבולטות בקרב המשפטנים, זוכה אתמול, בבית-המשפט המחוזי בירושלים – זיכוי מוחלט – מאשמת של מתן עדות שקר.

משפט של עו"ד סיטון – ממשרד עורכי הדין שפר-סיטון, אחד ממשרדי עורכי הדין הגדולים בירושלים – נמשך למעלה משנה. הוא עורר עניין רב בקרב הציבור הירושלמי, ובעיקר בקרב המשפטנים.

עו"ד סיטון האשם במתן עדות שקר, במי שפטם של בעלי מוסך "בורש" בירושלים. אחד משלושת השותפים, משה כהן, טען כי למוסך היתה הכנסה נוספת "שחורה", אשר לא נרשמה בספרי החשבונות הרשמיים. כהן, אשר הוה עד מרכזי במשפט בעלי המוסך, כי עו"ד סיטון הוא שקבע – במסגרת פגישה בין הבעלים – את חלוקת הכספים. בנוסף לכך, קיים עו"ד סיטון, כביכול, הסדר עם בעלי המוסך: תמורת תיקוני חיצם, ככלי הר-כב הנשייכים לו, הוא ייצג את המוסך בלא תשלום.

בית המשפט המחוזי בירושלים קיבל בומנו את עדותו של כהן. בעקבות כך הודתה פרקליטות המדינה להגיש כתב אישום, נגד עו"ד סיטון, על עדות שקר. זאת מאחר והדבר ריים שייחס לו משה כהן, במשפט, הוכחשו על-ידו בצורה נמרצת.

פרקליטו של הנאשם, עו"ד רן אבי יצחק, הצליח להוכיח, בצורה חד משמעית, כי עו"ד סיטון שילם, תשלום מלא בעד כל השרותים שקיבל מהמוסך. מה עוד שהוכיח, כי משרד עורכי הדין, שפר-סיטון, נהג לשרת כשלו שים אחוז מלקוחותיו – אלה אשר נמצאים במצב כלכלי קשה – בלא תשלום. כך, שהר אשמות שהושמו נגד עו"ד סיטון, הן האשמות שוא.

בזכותה את עו"ד חגי סיטון, זיכוי מוחלט, מציינת השופטת גליה רוזנר, ש"נוכחתי לדע-ת, כי לנגד עיניו (של משה כהן-ב.מ.) לא עמדה המטרה של גילוי האמת, אלא רגשי כעס ושינה כלפי הנאשם".

נעצר המחבל ראג'וב ששוחרר בעיסקה

מאת יוסף ולסר
מחרר הצבאי של "מעריב"

המחבל ג'בריל ראג'וב מהכפר דורה שבגבעת חברון, ששוחרר במסגרת עיסקת חילופי השבויים, נעצר בשבוע שעבר בשנית עם חשיפתה של התארגנות פתיית באזור חברון.

ג'בריל ראג'וב היה שפוט למאסר עולם לאחר שהורשע בהטלת רימון יד לעבר משאית ישראלית, במסגרת פעילותו בתא מחבלים שפעל באזור חברון. הוא שוחרר ב-20 במאי אשתקד, במסגרת עיסקת החזרת השבויים עם ארגונו של אחמד ג'בריל.

בסוף השבוע שעבר חשפו חדעות הכחון התארגנות עוינת של ארגון אל-פת"ח באזור חברון. במהלך המעצרים של חברי הארגון ליה נעצר גם ג'בריל ראג'וב. הוא חשוד כמי שהיה אחד הדמויות המרכזיות בהתארגנות זו, שמטרה שרה של פיגועים נגד מטרות צבאיות ואזרחיות ביהודה, שומרון ובתוך ישראל.

גורמים צבאיים מדגישים, כי מאז עיסקת החזרת השבויים הוו רק מקרים בודדים, שבו מבלים ששוחררו שבו אל מעגל הפעילות העוינת.

ככלל, מציינים הגורמים, קל יותר לעקוב אחרי 600 המחבלים ששוחררו לבתיהם ביהודה, שומרון ועזה, מאשר אחר אלה שבחרו לצאת למדינות ערביות אחרות.

הוגש כתב אישום נגד ראש חוליית מחבלים שרצחה 5 יהודים

מאת גיל יחזילוביץ

בבית-המשפט הצבאי בלוד הוגש מסוף השבוע שעבר כתב-אישום נגד המחבל-הרוצח אחמד עבדל חמיד טוס, בן 30, ראש בנוסיית מחבלים שרצחה חמישה יהודים ופצעה רבים אחרים.

לפי כתב האישום מתברר, כי ראש כנופי-ית הרצחנים, תושב הכפר ג'בה ביו"ש, הוא היחיד שנותר חי לאחר הקרב הקצר בחודש אוקטובר עם חמשת המחבלים בהרי ירושלים. הנאשם נמצא קשה ופתה משוחלים יומעד למשפט.

ותוכנו, סגן גיל. גרשוני מגולל בכתב אי-שום המפורט את מעשי חוליית המחבלים שפעלה יותר משנה בהרי ירושלים וביו"ש. חוליית זו אחראית לרצח מאיר בן-ראיר ומי-כל כהן ז"ל בחודש יוני שעבר ביער משואה ולרציחת מרכזי סוריסה-ועוצבה הדרי ז"ל באוקטובר האחרון במבוא ביתר. עלידי הור-את הנאשם נרצח זלמן אבולניק ז"ל.

חמשת המחבלים התגלו עלידי כוחות הכחון במקום מסתור בהרי ירושלים ומחר-לופי ידיות ב-6.10.85 חוסלו ומישהו מחמד חסן ג'בימאת, מחמד עלי עדאון, מחמד אחר מר מוסטפא אלבג'ר, עלי מחמד חליאלה ואר-ברהים לאפי ג'בימאת.

מיולי 1984 עד ספטמבר 1985 הם ביצעו חמישה מארבים לאוטובוסים שנעו באיזור ירושלים ויו"ש. 16 אנשים נפצעו בפיגועים אלה. בסוף חודש מרץ שנה שעברה הורה הנאשם לאנשי חוליתו לרצחן יהודי ברמאל-לה. המחבל מחמד ג'בימאת ביצע את הוראה. הוא ירה באקדח ברשה בראשו של זלמן אבולניק ז"ל.

שני ערבים אחרים שהבחינו בכלי-נשק ברשותו של קרוב משפחתם, חבר החוליה, בצמוד עלידי הנאשם להוכיח את נאמנותם בכך שיבצעו רצח יהודים.

השניים מוסטפה וגיאד גנימאת רצחו בחודש יוני שעבר את מאיר בן-ראיר ומיכל כהן ז"ל. הם גרזנו בבית-המשפט הצבאי למאסר עולם.

מחמד עדאון ומחמד גנימאת נרשו לה-כין מטען חבלה מאולתר ולהניחו בשוק בית-שמש. בדרכם לביצוע המשימה נתקלו במרכזי סוריסה ועוצבה הדרי ז"ל וחרגום.

על כל מעשיו, הן לגבי פיגועים מתוכנ-נים וגם על אלה שבוצעו בפקודתו, הוא ידיר-ה לדיר זוהיר מנסארה, שהוא מבכירי ארגון הפת"ח בעמאן.

בן נולד לאסיר עולם עוזי שרבף

מאת אילן בבר

בן נולד לעוזי שרבף, חתנו של הרב לוינגר, אשר נידון למאסר עולם על רצח במבללה האיסלמית בחברון.

עוזי שרבף, מאסיר המחתרת הי"-הודית, נעצר בחודש אפריל 84' בחו-רש אוגוסט 85' נידון למאסר עולם.

נלכדה חוליית מחבלים לאחר 3 ימי מירדף בגולן

מאת גיל יחזילוביץ

חוליית מחבלים שהיתה בדרכה לבי-צוע פעולת טרור בצפון, נלכדה בגולן לאחר שלושה ימי מירדף, כך עולה מבי-תב אישום שהוגש בסוף השבוע שעבר-בבית-המשפט הצבאי בלוד.

המחבלים נתפסו כשברשותם כמויות גר-דות של נשק. החבורה, כי שניים מהנאש-מים, ראאד עבד אללה אבו-רחיש, בן 25, מירדן, וחאלד עבד אלרכול אבו-שאנב, בן 38 מלבנון, הגיעו מלבנון לישראל יחד עם מחבל נוסף, מאזן נאצר, דרך גדר המערכת בגזר דן, בתחילת חודש ספטמבר שעבר.

ברשותם היו 3 רובי קלאשניקוב, 30 מחס-ניות, רובה רימונים נגד טנקים, לבנות חבלה במשקל כולל של 10 ק"ג, 2 אקדחים, 12 רימוני יד, מקלע, מסוג אר.פי.ג'י ו-7 פצצות. לאחר מירדף שנמשך שלושה ימים נתפסו שני הנאשמים עלידי חיילי צה"ל.

הנאשם ראאד הודיע לארגון חבלה לפני כשלוש שנים. הוא עבר קורס גלשני רוח והיה פעיל במסגרת ה"הגנה האזורית" של ארגון פת"ח באיזור טרבלוס בלבנון. מחודש אוקטובר 1984 הוא חבר ב"חזעה המהפכנית הפלשתינית" וראש קבוצה בארגון.

על הנאשם הוטל להשתייך לחוליה של הארגון שתוחדר לישראל. בנוסף שני הסכים אף הוא להשתייך לחוליה, שלבסוף חדרה לישראל ונתפסה.

בן נולד לאסיר עולם עוזי שרבף

מאת אילן בבר

בן נולד לעוזי שרבף, חתנו של הרב לוינגר, אשר נידון למאסר עולם על רצח במבללה האיסלמית בחברון.

עוזי שרבף, מאסיר המחתרת הי"-הודית, נעצר בחודש אפריל 84' בחו-רש אוגוסט 85' נידון למאסר עולם.

קניה
ספארי-לוגים של 9 או 16 יום ★ היציאה: 23.1; 6.3; 17.4 (פסח). ★ ביצוע והדרכה: "נאות הכבר".
מועדון מטיילי מעריב
● פרטים: "מועדון מטיילי מעריב", מערכת מעריב, טל. 03-439207

הדגה המוצבים של שוחר הקרקעות

מאת יוסי אלדרמן

[illegible]

השחקן הרפז שוחרר ממעצר

מאת תלמה פרידיר

"המשטרה האשימה אותי במעשה מגונה, נמחו את הפרשה. בסך הכל אמרתי דברים גסים, הייתי שתוי", אמר אתמול ל"מעריב" השחקן שרגא הרפז, ששוחרר בערבות ממעצר כחשוד, בהתפרעות בבית גרושתו ובכתיבת. במקביל לשחרור הוגש נגד השחקן כתב אשום על פרשה דומה, שארעה לפני כחצי שנה.

שרגא הרפז הגיע לבית-המשפט בלווית בא כחו, עו"ד אהרון שלגבר, ודידה. הוא נראה "דוקר" – לבוש ברשל, דיפי זקן על פניו, ראשו מגולח כראש אסיר ועיניו אדומות ונפר-חות. הוא שוחרר ממעצר בו היה נתון מאז שבוע שעבר לאחר שעלי-פי החשד זרלל "מהפיכה" בבית גרושתו בהוד-השרון, בעם בדלת וגרם לה נזק, היכה בחפצים והשמיע גסויות.

השופט, יהודה פרנו, דחה את בקשת התביעה לעצור את השחקן עד תום ההליכים בתיק אחר, שארע ב-8 באוגוסט אשתקד. "לא ברור לי מדוע נזכרה התביעה רק עתה להגיש את כתב האשום ולבקש את מעצרו עד תום ההליכים", אמר השופט. הוא הדה לשחרר את הרפז בערבות עצמית ובערבות צד שלישי בסך 1500 שקלים חדשים והפקדת 500 שקלים חדשים במזומן בבית-המשפט.

על תקרית אחרת הוגש נגד הרפז, כאמור, כתב אשום. מדובר בארע בו הגיע השחקן ב-4 באוגוסט אשתקד, בלילה, לבית בו מתגוררת גרושתו עדית ועם ידידה, אלי חומסקי. הרפז מואשם, כי נכנס לדירה ללא הסכמת גרושתו וידידה וכי תקף את חומסקי. עוד נאמר בכתב האשום, כי לאחר שחומסקי עזב את הדירה כדי להזעיק משטרה – השתולל שרגא הרפז במקום שבר מאפרה וכוסות וזרק על גרושתו.

איפה שהוא, איך שהוא, מישהוא ישלם..!
שוואצנגר
קומנדו
SCHWARZENEGGER
COMMANDO
TWENTIETH CENTURY FOX presents a SILVER PICTURES production ARNOLD SCHWARZENEGGER "COMMANDO"
RAE DAWN CHONG JAMES HORNER JOSEPH LOEB III MATTHEW WEISMAN STEVEN E. deSOUZA
JOSEPH LOEB III & MATTHEW WEISMAN STEVEN E. deSOUZA JOEL SILVER MARK L. LESTER
בכורה ארצית
"מוגרבי"/"סטודיו" תל-אביב
"אדיקון" ירושלים
"ארמון" חולון
"ארמון" תיקה
"ארמון" רמת-גן

שני צדדים לתעלומה.
רצח...ותשוקה.
להב משון הסרט הזוכה היום בראש!
JAGGED EDGE
אלן קלוג גלן בריגנס
בכורה הרצ'ארד מרקנד (חוד המחט)
בכורה ארצית "סטודיו"/"מוגרבי" תל-אביב 9.30 7.15 4.30

מאזנים:
"מי מפחד מהשכן ממול?"
הביקורת בודאי שלא!
"הסרט מפחיד אבל בכל... המשחק נהדר...יש לסרט סיגנון (הומור)." WABC/TV
"למי מפחד מהשכן ממול"? אישיות, יותר מסרטי אימה אחרים..." New York Times
"אחד מסירטי הערפדים הטובים שנעשו מאז בלה לוגוסי." N.Y. Post
"מי מפחד מהשכן ממול הוא שכדאי לזכור..." U.S.A.Today
בכורה ארצית שבע 2 קולנוע בית לסין תל-אביב

BIRDY
בירדי
סרטו של אלן פארקר
פרס חבר השופטים בפסטיבל קאן 1985
שבע 20 "פריז" תל-אביב "רב-גן" רמת-גן "רב-גת" חיפה

מיכאל ברישניקוב (נקודת תפנה)
איזבלה רוסליני
ברברו היינס (מועדון הכותרה)
בסרטו החדש של טיילור הקפורד (הצין וג'נטלמן)
לילות לבנים "WHITE NIGHTS"
שבע 2 "דקל" תל-אביב 9.30 7 "עדן" ירושלים "פאר" חיפה "רינה" חולון

בצער רב וביגון קודר נלווה בדרכה האחרונה את
אמנו וסבתנו היקרה

רות לב
(מרגולין)

על מועד הלויה להתקשר לטלפונים 03-417703, 03-734559.

המתאבלים:
בנותיה: נאוה ודוד רון
אלה ויאיר קרן
אירית ומוקי בהירי
אחיה: יוסף ובחוריה מרגולין
אחותה: תקוה עוזיאלי
גיסתה: מירי מרגולין
גיסה: עמינדב לוין
ומשפחותיהם

ישבים שבעה בבית המנוחה, רחוב קרביצי 43, רמת גן.

בצער רב אנו מודיעים על פטירת יקירתנו

עדה נעמי הירש
לבית זיונץ

הלוויה תתקיים היום, יום שני, ג' בשבט תשמ"ו, 13.1.86, בשעה 2.45 אחה"צ, בבית העלמין „הדרום", בגבול חולון בת"ים.
נפגשים ליד השער הדרומי.

ישבים שבעה בבית המנוחה, רח' מתיים 47/11, תל אביב.

האבלים:
בעלה: זאב הירש
בתה וחתנה: ויזאן ד"ר שלמה בירקנפלד
בנה וכלתה: גבי ומרסלה הירש
בנה: צבי
נכדיה וכל בני המשפחה

יקירנו האהובנו

יורם טורקניץ ז"ל
הלך מאתנו בטרם עת

ההלוויה תצא היום, יום שני, ג' בשבט תשמ"ו, 13.1.86, בשעה 14.00, מבית הלוויות העירוני, רחוב דפנה 5 לבית העלמין בקרית שאול. אוטובוס יעמוד לרשות המלווים.

האבלים:
רותי, גיא, דני ואורי
ומשפחות: אריאלי, לוס ובן־יהודה

השבעה בבית משפחת טורקניץ
רחוב רקאנטי 3, תל־אביב

במלאת ארבע עשרה שנה לנפילתו
של בנו האהוב היקר

ראובן שפורן ז"ל
נעלה לקברו ונתייחד עם זכרו

ביום חמישי, ו' בשבט התשמ"ו (16.1.86) בשעה 4.00 אחה"צ בבית הקברות הצבאי בקרית שאול.
ביום רביעי, ה' בשבט התשמ"ו (15.1.86) בשעה 7.30 בערב נקים בביתנו (רמת־גן, רחוב הבילויים 7) לימוד לזכרו של יקירנו.

המשפחה

לדיד דם יעקי
יו"ר ההסתדרות הרפואית בישראל

משתתפים באבלך במות

אביך ז"ל

חברי הסגל הפרקלי
האמצעה הרפואית
של ההסתדרות הרפואית בישראל
מצות העובדים

בצער רב אנו מודיעים על פטירת יקירתנו

פרומה (פניה) זילברמן ז"ל
לבית מינקוב מריגה

הלויה תתקיים היום, יום שני, ג' בשבט תשמ"ו 13.1.86 בשעה 1.00 אחה"צ בבית העלמין „הדרום" בגבול חולון בת"ים.
נפגשים ליד השער הדרומי.

משפחות: גורביץ, כספי,
איינברג, מינקוב

נחום שדמי
ז"ל

המשפחה האבלה

ביום ג' 21.1.86 בשעה 20.00

תיערך אזכרה

מטעם חברי „ההגנה" ו„צוות" בבית תבורי
רחוב שולמית 7 (מאחורי קולנוע אסתר בת"א)

תודה

לכל מכרינו בעל"ה ובכתב

על מות

נחום שדמי
ז"ל

המשפחה האבלה

ביום ג' 21.1.86 בשעה 20.00

תיערך אזכרה

מטעם חברי „ההגנה" ו„צוות" בבית תבורי
רחוב שולמית 7 (מאחורי קולנוע אסתר בת"א)

לזכרה פנינה קופל

אנו משתתפים באבלך
על מות

רגינה ליכטינג
ז"ל

בנק החקלאות
ההנהלה והעובדים

בטרם שבעת ימי האבל למות אמנו וסבתנו היקרה

ציביה רייצ'יק ז"ל

תתקיים אזכרה וגלוי מצבה היום, יום שני, ג' בשבט תשמ"ו (13.1.86) בשעה 15.00, בבית העלמין בנהריה.

לכל מכרינו תודה מעומק הלב.

בתה וחתנה: גוסטה ומשה גרוס
בנה: מאיר רייצ'יק
נכדיה: מרים ומוטי כהנא וקרלו גרוס
הניכה: קרן שרה
ההנהלה וצוות העובדים
מלון קרלטון נהריה.

תחבורה מסודרת יוצאת בשעה 14.45 ממלון קרלטון נהריה.

אנו מודיעים בצער רב על מותו של בעלי,
אבינו וסבנו היקר

צבי סגל

ההלוויה תתקיים היום, יום שני, ג' בשבט תשמ"ו, 13.1.86, בשעה 2.00 אחה"צ, בבית העלמין ברחובות. אוטובוס ייצא מביתנו רחוב באר 34 רחובות, בשעה 2.00 אחה"צ.

המשפחה המתאבלת

במלאת שלושים לפטירת אשתי ודודתנו

רחל שכטר ז"ל

תיערך אזכרה וגילוי מצבה בבית העלמין בשיכון הוותיקים בנתניה ביום חמישי, ו' בשבט תשמ"ו, 13.1.86, בשעה 15.00.

אוטובוס יעמוד לרשות הקהל בשעה 14.45, ליד בית המנוחה רחוב סמילנסקי 29, נתניה.

המשפחה המתאבלת

פנחס יוליס ז"ל

יתקיים טקס גילוי המצבה ונתייחד עם זכרו, מחר, יום שלישי, ד' שבט תשמ"ו, 14.1.86, בשעה 3.00 אחה"צ, בבית העלמין „הדרום" בגבול חולון – בת"ים.

נפגשים ליד השער הראשי.

תודתנו לכל מכרינו בכתב ובע"פ.

בתו: שולמית רפפורט
בתו וחתנה: מלכה וליפמן שניידר
נכדיו, אחותו
וכל בני המשפחה

למפקד משטרת קרית שמונה
רפ"ק יוסף פארס

אתר באבלך הכבד בנפל אחיך

רס"ר ג'מיל פארס ז"ל

ראש המועצה האזורית גליל עליון
ראש המועצה האזורית מבואות הרמון
עובדי המועצות והמשטרים

אביך ז"ל

חברי הסגל הפרקלי
האמצעה הרפואית
של ההסתדרות הרפואית בישראל
מצות העובדים

בצער רב הננו מודיעים על פטירתו של

מושנז'ניק ישראל

הלויה היום, יום שני, 13.1.86, בשעה 15.00 בנשרים.

המשפחה
ובית הגוזרים

למשפחת מנצור

משתתפים בצערכם על מות

משה מנצור ז"ל
חברנו לעבודה

ארגון עובדי בנק אגוד לישראל בע"מ
הוועד הארצי
עובדי סניף רמת־גן
ועובדי הסניף הראשי ת"א

רפ"ק יוסף פארס

משתתפים באבלך הכבד

בנפל אחיך ז"ל

יושבי מ"א נוקן
הניד קצרין

ביתנו שרוי באבל במות חברנו היקר

שמואל בליך
תנחומים למשפחה

הלויה היום, יום שני, 13.1.86, בשעה 14.30.

קבוץ שער הגולן

הנהלת
בנק אגוד לישראל בע"מ

אבלה על מותו של

משה מנצור ז"ל
עובד הבנק

ומשתתפת בצער המשפחה

במלאת שנה לפטירתו של
יקירנו

דוד אייגרמן ז"ל

נעלה לקברו ונתייחד עם זכרו
ביום רביעי, ה' בשבט תשמ"ו (15.1.86) בשעה 3.00 אחה"צ, בבית העלמין ברשת השבים.
נפגשים ליד שער בית העלמין.

המשפחה

יקירתנו

דורינה לפידות (לופוביץ)
איננה

שלמה. אהרון
בת שבע ותמה

לחברנו בעבודה
יואח גילת

השתתפותנו הכנה באבלך הכבד במות

אמך ז"ל

משפחת „אלביט"

אנו משתתפים בצערו של חברנו לעבודה
שמואל ציפין
על מות אביו

צבי ז"ל
ומביעים תנחומינו למשפחה

בתי דיקוק לנפט חיפה בע"מ
ההנהלה וצוות העובדים

קבלת מודעות
24 שעות
ב דחוף
מודעות
משפחתיות דחופות
וכל יתר סוגי המודעות ל־
מעריב
דלת החדשות
מתקבלות
24 שעות ביממה
ב דחוף דיזנגוף
רח' דיזנגוף 118
(מול כסית)
טל. 246363
239952

במלאת 15 שנה לפטירתו של

יוסף זימיאן ז"ל
תתקיים אזכרה ביום ב', 14.1.86, בשעה 15.30.
נפגשים ע"י השער הישן בבית העלמין „הדרום" בחולון.

אשתו ובנו

משתתפים בצערו של
נוואגון ומשפחתו
במות הרעיה

אווה ז"ל

החברה לפיתוח חוף ים המלח
ג. אסולין יו"ר הדירקטוריון
חברי הדירקטוריון
ד. יואלי מנכ"ל החברה
והעובדים

להסתדרות מכבי בישראל
ולמשפחה

משתתפים באבלכם במות

משה אדלשטיין ז"ל

מרכז הפועל

יום מלחמה
סעדייב/קוסקה

סרטי מעריב

המלחמה הערבית הראשונה נמשכה 36 דקות בלבד. היא פרצה ב־28 באוקטובר 1988, כשטילים סובייטים משאים ראשי נפץ נרעמי שוגרו לעבר ארצות־הברית. תוך מספר דקות שולחו טילי הנר האמריקניים, מקץ 36 דקות עמדו ניויורק, וושינגטון וסן־פרנסיסקו חרבות ומעלות עשן. יום מלחמה לא היה אלא הסכה הראשונה, הנצאותיו המשיכו להכות באמריקה שנים רבות – זוהי סיפורה של אמריקה שאחרי, כפי שמספרים שני המחברים האמריקאים היוצאים למסע באמריקה חמש שנים לאחר המלחמה.

להשיג בחנויות הספרים בקרבי הארץ או ישירות בחנות ספרות מעריב, רח' פינסקר 32, תל־אביב, ☎ 03-382211.

הנהג
עשה לך
מנהג –
קח עמך
חייל לדרך

אבלים עם שותפנו
אלי ליכטר ומשפחתו
במות עליו

אמו ז"ל

שוורץ פורת ושות' והעובדים

לשוש עירין וב"ב

משתתפים באבלך

במות אמך ז"ל

חברי מועצת עין־יהב

יתומים היינו

על פטירתו של
המייסד והנשיא

רני משה דוד הכהן
ז"ל

הנהלת בית הכנסת
„תפארת בחורים" רמת־גן
והמתפללים

החוקרים „נתנו חבל" לחוה יערי

(המשך מעמוד 1)

שטרה, התפתח ויכוח בין השתיים והגרצחת איימה לחשוף כי נפלה קורבן למעשה הונאה. על רקע זה החלט ככל הנראה לפגוע בה.

לטופר „מעריב" נודע, כי חוה יערי נחקרה לאחר שנמצאה הגופה בתוך תל־ברוך. החוקרים נתנו לה הרגשה כי אין כל חשד נגדה, אולם עם סיום הקידתה החלט לעקוב אחר ריה ולצותת לשיחותיה. בחקירתה לפני כ־10 חודשים סיפרה חוה יערי, כי הגיעה למקום הפגישה עם מלה מילוסקי אך התיידדה, לטענתה, לא הופיעה לפגישה. בדיעבד, התברר לחוקרים כי השתיים נפגשו ושעות ספורות לאחר מכן נמצאה גופתה של התיידדה מוטלת ללא רוח חיים בשביל עפר ליד שרהרב.

המשטרה סברה כי מלה מילוסקי תיכננה, על פי עדות בני משפחתה, לעלות ארצה ולכן הביאה עמה כסף ופיקדה אותם אצל חוה יערי. משהתברר לה כי שמה את כספה על קרן הבצי כיון שערכו יריד באופן דרסטי התגלעו חיכוכים ביניהן. נראה, כי ההחלטה לבצע את המעצר והקבלה בדרגים ובכירים ביותר של משטרת ישראל. „בנעצרים רגישים מסוג זה ההחלטה היא של הדרג הבוה ביותר במשטרה. אף אחד לא לוקח צ'אנס", גילה קצין משטרה.

לאחור שלחוקרים התברר כי הבדיקה הראשונה שמסרה חוה יערי אינה נכונה החלט לתת לה חבל־ולחבות שתעשה טעיות שיכיחו את הקשר שלה למעשה הרצח. במשך תורשי המעקב אחריה עלו החוקרים על מספר שיחות טלפון שיש בהן כדי להצביע לכאורה על מעורבות ישירה שלה למות התיידדה. בני משפחתה של חוה יערי מכחישים את מעורבותה בפרשה מכל וכל. „בוסיק ארץ" שבו עבדה עם אחותה ציפי בר־ון שאנו מכירים את מכבה הוכרה הרכב נכסיה, יש לנו הערכה בדרה לגבי שחי חלקם. לא נשלם מחיר מופרז ולא נקנה בכל מחיר. אנו מוכנים לשלם את המחיר שנראה בעיניינו סביר. אין לנו כוונה להיכנס להרפתקה כלכלית", אמר.

יעקב חרפק הכחיש את השמועה כי תתבנה מנב"ל מקרב חברי מועצת המנהלים של קבוצת „אסם", ואמר כי על דעת חברי מועצת המנהלים נבחר מנכ"ל חדש לקבוצה שהוא שכיר, מחוץ ל„אסם", ולו נסיון עשיר בניהול תעשייתי. שמו יפורסם, אמר, לאר חר שמועצת המנהלים תאשר בי־שיבתה השבוע את מינויו.

בהודעה שפרסמה אתמול גיס־קה משפחת פרופר את פרישתה מן החברה בשיגרים שהלו בשנים האחרונות, בהרכב מועצת המנה־לים של החברה ובכניסת דור חדש, שהביאו „ליצירת פערים בגישה לניהול, הבדלי עקרונות וחילוקי דעות בין משפחת פרופר וחוב חבי־רי מועצת המנהלים".

מן ההודעה מתברר כי על הה־חלטה לפרוש נמסר רק עתה, אף־על־פי שהנושא הועלה כבר לפני כשלושה חודשים בעוד בציבי הס־שפחה מנסים לשמור, לדבריהם, על שלום בית.

אתמול בבוקר כינסו גר חדן פרופר את העובדים הבכירים בב־ניין ההנהלה בפתח תקוה ומסרו

השקעות אישיות בבורסה של ניו־יורק, שהביאו רווחים בשלב ראשון, היו פיצוי על שעות העבודה הלא נוחות לאישה נשואה ואם לילדים.

לפני כשנתיים התקבלה חוה יע־רי לעבודה זמנית כפקידה חוטרית במחלקה לניירות ערך בסניף בנק הפועלים בחוב המלך גורג' בירושל־לים. היא עבדה שם כשנה כלבד מב־לי להשאיר רושם מיוחד נמסר אח־מול מנהלת הבנק.

לעומת עיסוקיה בעבר בהשקעות בבורסה בניו־יורק, אין חוה יערי מוכרת בבורסה הת"אביבית כיוצאת השקעות או מנהלת תיקים.

חוה יערי עבדה אשתקד, כמשך שלושה חודשים כמזכירת המועצה הלאומית לבריאות חוברה. היא הד־

עובדי „אסם" המומים מפרישתה

(המשך מעמוד 1)

מקום הי"ר. למנכ"ל נבחר איש תעשייה מנוסה ל„אסם". משפ־חת פרופר מחזיקה ב־17.4 אחוז ממניות קבוצת „אסם" והיא אחת משבע המשפחות שייסדו את „אסם" בשנת 1942. לפני שלושה חודשים הודיעו שני המנכ"לים המשותפים, דן וגב פרופר, על פרישתם מן התפקיד בסוף מרס 1986. ביום ו' שעבר הודיע אביהם, אליעזר פרופר, על פרישתו המיידית מתפקיד יו"ר מועצת המנהלים של הקבוצה. יעקב חרפק שמונה במקו־מו, שימש מאז 1979 כממלא־מקום יו"ר מועצת המנהלים – לאחר שאביו, אליהו חרפק ממיסדי „אסם", פרש מתפקיד יו"ר מועצת המנהלים. (כתבה בעמוד 3).

משפחת פרופר החליטה למכור את חלקה בקבוצת „אסם" ולעזוב את החברה בגלל „הבדלי עקרונות וחילוקי דעות עם רוב חברי מועצת המנהלים". הי"ר הדש, יעקב חרפק, אישר אתמול ל„מעריב" כי משפחת פרופר הציעה לבעלי הר־ניות האחרים לקנות את חלקה בקו־בוצת „אסם", אך סירב לגקבה בב־חיר שהוצע. „אנו, בעלי המניות המייצגים 82.6 אחוז ממניות קבו־צת אסם, הבענו את רצונבו לרכוש את חלקה של משפחת פרופר. כיו־ון שאנו מכירים את מבנה הוכרה הרכב נכסיה, יש לנו הערכה בדר־רה לגבי שחי חלקם. לא נשלם מחיר מופרז ולא נקנה בכל מחיר. אנו מוכנים לשלם את המחיר שנר־אה בעיניבו סביר. אין לנו כוונה להיכנס להרפתקה כלכלית", אמר.

יעקב חרפק הכחיש את השמו־עות כי תתבנה מנב"ל מקרב חברי מועצת המנהלים של קבוצת „אסם", ואמר כי על דעת חברי מועצת המנהלים נבחר מנכ"ל חדש לקבוצה שהוא שכיר, מחוץ ל„אסם", ולו נסיון עשיר בניהול תעשייתי. שמו יפורסם, אמר, לאר חר שמועצת המנהלים תאשר בי־שיבתה השבוע את מינויו.

בהודעה שפרסמה אתמול גיס־קה משפחת פרופר את פרישתה מן החברה בשיגרים שהלו בשנים האחרונות, בהרכב מועצת המנה־לים של החברה ובכניסת דור חדש, שהביאו „ליצירת פערים בגישה לניהול, הבדלי עקרונות וחילוקי דעות בין משפחת פרופר וחוב חבי־רי מועצת המנהלים".

מן ההודעה מתברר כי על הה־חלטה לפרוש נמסר רק עתה, אף־על־פי שהנושא הועלה כבר לפני כשלושה חודשים בעוד בציבי הס־שפחה מנסים לשמור, לדבריהם, על שלום בית.

אתמול בבוקר כינסו גר חדן פרופר את העובדים הבכירים בב־ניין ההנהלה בפתח תקוה ומסרו להם על פרישתם. ההודעה התקב־לה בהלם ובמבוכה, וכמה מן העוב־דים הבכירים הביעו דאגה רבה בד־בר עתיד הניהול הצפויה עתה.

גם ראשי ועדי העובדים במפ־על הופתעו מן ההודעה, והביעו הערכה רבה לניהול החברה בידי האחים פרופר. אלי הבה, יו"ר ועד העובדים במפעל בפתח תקוה, אמר אתמול בבוקר ל„מעריב": „העוב־דים מודאגים והמומים, ולחילופי המנהלים יכולה להיות משמעות מרחיקת לכת. עד עכשיו היה הני־הול מצוין והרגשנו בטחוים. עכ־שיו לא ברור מה צפוי".

גם קהילת התעשיינים רגשה אתמול. יו"ר ם, תעשיינים בכל־רים וחברי הנהלת האחוזרת הת־עשיינים הביעו תרהמה על הבצר המפתיע, והודו כי לא ידעו דבר על כך. הם הסיפו כי לא האמינו שבצר מפתיע כזה יבוא, על־אף שמועות שנשמעו באחרונה על מתיחות בהנהלת „אסם" ועל אי נחת בריתני מבצעת המנהלים מסב־גון הניהול של האחים פרופר.

לאחר יום דיונים ממושך במועצת המנהלים של „אסם", שבו נמתחה ביקורת על הודעתה של משפחת פרופר, הביע אמש יו"ר מועצת המנהלים הדש, יעקב חר־פק, בצר על הודעה זו וביבא אותה „מנמתית וחד־צדדית" בבר שיבצה רשם כאילו הכל המתיים עם עזי־מת משפחת פרופר ופעילות הנב־רה נבצרה, בלי להזכיר שיש המש־כיות וכי בנחבו בעלי תפקידים חדשים.

במכתב לעובדים, בשיחה עם העובדים הבכירים של „אסם" וב־הודעה לעיתונות אמש, הבטיח יע־קב חרפק כי הפעילות תימשך כר־גיל, ועימה „תנופת הפיתוח והע־שייה", וכי מקום עבודתם של העובדים ב„אסם" מובטח.

לפני שבועות אחדים רגשה הקהילה הכלכלית בעקבות הודעת פרישה של מנכ"ל נודע אחר – אבי פילוסוף מ„עלית". אלא שבי־עוד שפרישתו של פילוסוף באה בין השאר על רקע המסוריה של החברה בשנתיים שעברו, אין פני הדברים כך ב„אסם", לפחות לא על פני השטח.

דן פרופר הכחיש אתמול בשי־חה ל„מעריב" שמועות כי החברה סבלה מהפסדים בשנה שעברה הן בגלל לאחר המפעל „מקרות", עם „עלית" ו„מנפרוסס", והן בגלל עיסקת החבילה והקפאת המחירים מאז יולי 1985. בן הכחיש טענות של ספקים, שהרשת הבריטית „מרקס אנד ספנסר" החזירה אראה 20 מכולות עם מוצרי „אסם" ששו־ויים כמיליון דולר. „שום מכולה לא הוחזרה לארץ. אנו רוחחים לאורך כל הדרך", אמר.

„אסם", חברה מונופוליסטית במוצרי מזון רבים, נמצאת לדברי מנהליה בתקופה של גידול ברוח־חים וביצוא. בעת הקרובה ייתנך בעייה שדרות מפעל חדש שלה לייצור מרקים. ההשקעה הכוללת בו תהיה 5 מיליון דולר. השנה הוחבב מעגל השיווק, בעיקר באר־נגליה, בקנדה ובארה"ב. בחברה מעריכים כי בתוך שלוש שנים יג־דל היצוא בעשרות אחוזים.

חילוקי הדעות

(סוף מעמוד 1)

הסכמה מלאה לגבי כל הסעיפים לא ניתן לקבוע כי המשבר בנושא שאבה יושב.

בישיבת הקבינט הציג שר הדתות יצחק שמיר את המיסמך שנובש שעה קלה קודם לכן בי־שיבת שרי הליכוד. נוסח המיסמך הממורם שאל ראש הממשלה שמעון פרס: „האם הערב אנו מסיימים את המשא ומתן או מתי־חילים משא ומתן חדש? אין אופ־ציה לפתוח משא ומתן חדש. שמונה חודשים אנחנו מנהלים מים ואל תתנאים שהצית שמיר מלאו. אין טעם לשלוח משלחות למים חדש. יש לסמם באין".

פרס הדגיש כי בלי כותרת „הבדרות" אין מה ללכת למצרים.

שמיר: הסכמנו לעיקרון הבדרות – הפישור יזחר רק בסוגריים.

פרס: „לא נכניס את הפישוד, גם לא בסוגריים".

שמיר: „זה חיוני".

פרס: „אם כך – אין הסכם".

פרס האשים כי הצעת הליכוד מבקשת להכניס „ביטחים קנסרני ים".

למרות ששרי הליכוד החליטו להציג עמדה אחידה השתקפו בדיון הבדלי הגישות בין השרים חברי הליכוד. בעוד שמיר מציין כי ניסו־חים מסריחים בהצעת ראש הממשלה מקובלים עליו, העיר השר שרון: „עלי זה לא מקבל".

בעת הדיון היו מספר חילופי דב־רים חריפים גם בין השרים ויצמן לשרון.

שרון: „אפשר לחשוב שאתה מייצג מדינה אחרת".

ויצמן: „יש גבול למה שאתה מסוגל לעשות כדי להדוס את תה־ליך השלום".

שרון: „אני דואג לשלום יותר ממך. השלום זה לא כניעה על ארבע והתרפסות בפני האיש הזה (מובאר רדן)".

קנדה: פוטנציאל גבוה לגילויי לאנטישמיות

מאת דאנדן בן־צבי

פוטנציאל האנטישמיות בקנ־דה מגיע ל־40 אחוז מכלל האוכ־לוסיה. 14 אחוז מאוכלוסיתה של קנדה הם אנטישמים מוצהרים, ועוד 26 אחוז מגלים ברות מר־חלפות בכל הנוגע ליהודים ולישר־אל הם מחזיק פוטנציאל נוח לי־מול לדרעותיה של האנטישמיות.

מימצאים אלה עולים ממחקר שנעשה על ידי ד"ר גבי ויימן מאונ־ברסיטת חיפה וד"ר קונראד זין מאוניברסיטת קרלטון באוטאווה שבקנדה.

נחתכו פניה של זמרת במועדון לילה בת"א

מאת שרה פרידמן

הדים לוי, בת 20, זמרת במועד־ון לילה בתל אביב, הותקפה אתמ־מול לפנות בוקר על ידי צעירה, פניה נחתכו והיא נזקקה לטיפול בבית החולים.

בשעה 2 לפנות בוקר הסיעה הדס צעירה בת 17 מעובדות המועדון לביתה בחולון. הצעירה ירדה מהמ־כונית ועלתה להביא דבר מה מביתה בעוד הדס ממתינה לה במכוניתה. לפתע הגיחה לצידה בת 19 מקרית מלאכי, מוכרת לה, תקפה אותה במכשיר שהיה בידה והתכה בפניה ואחר עמדו. התוקפת נמלטה. הדס נלקחה לטיפול בבית החולים על שם שיבא בתל השומר.

אחד הנחקרים בפרשת אלבין ישמש עד מדינה

מאת אלי רבין

אחד הנחקרים המרכזיים ב„פרשת אלבין" ישמש בכל הנר־אה עד מדינה במרשה. האיש הביע הסכמה עקרונית והבטיח לשתף פעולה עם חוקרי המשטר־רה.

אם אמנם יסכים האיש לשמש עד מדינה הוא עשוי להפליל אחרים מאלה שכבר נחקרו ב„פרשת אלבין" ובהם גם חבר כנסת אחד שטרם נחקר על קשריו עם אלבין.

החוקרים מקווים, כי אם יסכים האיש להיות עד מדינה, הוא יסייע לחוקרים „לסגור מעגלים" לפעות נגד אחרים מאלה שכבר נחקרו בפר־שה אך לא נמצאו הוכחות נגדם.

אם יחתם בו האיש מכוונתו לש־מש עד מדינה, עלולה הוקירה בפר־שת אלבין להיקלע למבוי סתום בכל הקשור למעורבותם וקשריהם של אישי ציבור ואנשי עסקים מוכרים.

הפרקליטות

(המשך מעמוד 1)

יגון יציע לפנות לבית־דין לעבודה. לעומתו, יציע דוד אורמן השבתת מגן. אם הצעתו תתקבל תשלם הר־שות לעובדים רק מחצית משכרם – דבר שיקטין את הנרעון המצטבר כתוצאה מאובדן הכנסה מתשדירי שרות וחסות. מנכ"ל רשות השידור שוקל להגיש תביעת נזיקין נגד הס־כנאים על הנזק הכספי שנגרם לר־שות, הנאמר לדבריו ב־30 אלף דולר לכל יום של השבתה.

חבר מליאת רשות השידור, משה עמידב, העלה הצעה להקים ועדה מורכבת מאנשי רשות השידור ושרים שתציע לסגור את הרשות, לפטר את כל העובדים ולשכור אותם לעבודה מחדש. הצעה זו הופנתה גם לשרי־מיצחק שמיר, דוד לוי ומשה ניסים והעבירה ליידיעת שר התיעוד והחר־בות. בימים הקרובים תתבנה המלי־אה לדון בנושא.

במקביל, נמשך והתהליך המשפטי נגד חדי קיקה: אתמול העידו מנהל הטלוויזיה יאיר אלוני ודיסק הלבי, בפני ארי אבנר החוקר שמינה מנכ"ל הרשות כתהליך מקדים לפניה לבית הדין המשמעתי של הרשות. היום תוגש בפני בית הדין המשמעתי של רשות השידור תובענה נגד חדי קיקה.

לפי בקשת הממונה על יחסי הע־בודה מטעם משרד העבודה, נחמן אורי, ישבו אתמול עד השעות הס־אוחרות של הלילה, נציגי הנהלה ועד הסכנאים לדון בסכסוך.

החלטת הועד המנהל של הטלוד־יה, שלא להחזיר לעבודה את יו"ר ועד הסכנאים חדי קיקה, זכתה את־מול לגיבוי הממשלה, לאחר שזו רש־מה לפניה את הודעתו של שר החי־נוך והתרבות יצחק נבון, שהביע תמיכה בצערי הרשות.

שר האוצר יצחק מודעי העלה את הנושא וביקש כי הממשלה תרגן בב־צב בטלוויזיה ותעניק גיבוי מלא להחלטת הועד המנהל, שמשעותה המשך השבתת השידורים.

מהבוהה תיאר השר נבון, הממונה על ביצוע חוק רשות השידור, את השתלשלות העניינים והודיע כי הוא תומך בהחלטה להשעות את יו"ר ועד הסכנאים. הוא הציע כי הממשלה תימנע מדיון בנושא, אלא אם כן תתארך השביתה עוד יומים רבים.

על פי הצעת פרס רשמה בפניה הממשלה את הודעתו של נבון. השר יבאל הדבין ניצל את הדברים כדי להכריז שוב על עמדתו מימים ימימה. „הגיעה השעה לסגור את הס־לוויזיה, ולפתוח אותה מחדש רק אחר־י שיחתמו הסכמים אישיים עם העובדים".

מזכיר הסתדרות הבנרסאים והס־כנאים ולמן שינקמן אמר אתמול: „כל עוד הנהלת רשות השידור לא תבטל את מכתב הזעקה שנשלח ליו"ר ועד הסכנאים ולא תבוא איתי נו ברבנים ליישוב הסיכסוך לא יתחדש השידורים". לדבריו הנהלת רשות השידור נהגה בשרירות־לב והתנהגות לא תאפשר לה להפגין שרירים ולהעמיד לבית־דין שדה יו"ר ועד שפעל על פי תפקידו.

שינקמן מגלה כי הציע למנכ"ל רשות השידור אורי פורת לשוחח בטלפון או להיפגש אתמול ובמקביל יתחדש השידורים, אך, לדבריו, כר־שות יש משהו מה מגמה להחריף את הקרע הלה התוצאות. שינקמן מרגן כי הסכנאים מופלים לרעה, שכן יום לפני התקרית המפורסמת השביתו העיתונאים את מכם אך איש לא בע־גש. והא מזהיר, כי אם לא יתבצע בק־רוב פתרון יושבתו שוב שידורי הר־דיו לאחת הודות ואפשר שיהיו גם פעולות מחאה של יחידות אחרות שאינן שייכות לרשות.

גם הודעה המרכות של הסתדר־רות שדנה אתמול בפרשה הודיעה, כי היא מתייצבת מאחורי ועד הס־כנאים והיא קראה להנהלת רשות השידור לחזור ולפעל בסיכסוך על פי הסכם העבודה הקיים בין הצדדים.

הזוכים בטוטו

עובר במיטמל למוצרי פלסטיק בתל־אביב שניחוש יחיד את כל 13 המשחקים של המחזור ה־19 המפתיע, זכה באחר הפרסים הגו־דולים ביותר בטלדות הטוטו בי־360 אלף דולר.

הפרס הגדול כולל כ־440 אלף ש"ח פרס ראשון, 6 פעמים הפרס השני, 12 פעם פרס שלישי ו־8 פעי מים, פרס רביעי בסך הכל כ־525 אלף ש"ח.

15 משתתפים ניחשו 12 תוצאות נכונות וכל אחד מהם יקבל כ־14,500 ש"ח.

330 משתתפים ניחשו 11 תוצ־אות נכונות וכל אחד מהם יקבל כ־660 ש"ח.

3170 משתתפים ניחשו 10 תוצ־אות נכונות וכל אחד מהם יקבל כ־67 ש"ח.

• בהפגנה בשדרות הרצוג בירושלים – כבאים מחלצים מהג פצוע (צילום רחמים ישראלי)

חברי נמרחו על הכביש

(המשך מעמוד 1)

עים האחרים במכונית „נמרח" על הכביש. חלק לא נשם ואחרים בקר־שי הגיבו. הכבתי שניצלתי כנס. הרגשתי רק כאב במנטר", סיפר אתמול נרגשת ולא מאמינה כרס־לה מזיג, חיילת בת 19 מלוד.

היא ישבה ליד הנהג במכונית „סובארו" ששניים מנוסיה נהרגו בתאונה ושניים אחרים נפצעו קשה. הנאונה המודיה ארעה אתמול בש־עה חמש ו־30 בבוקר ברחוב הרבנים שמואל בתל־אביב, סמוך לדלפינרי־ום. מכונית הסובארו שנסעה מתל־אביב לכיוון יפו, עלתה ללא סיבה נראית לעין על אי הנעוצה המפריד בין הנתיבים, פגעה במכונית מסוג „רנו" ואחר־כך המשיכה ופגעה ב„סובארו" נוספת.

מעוצמת ההתנגשות „בשברה" הסובארו שבעים וכל חמשת נוסעיה נפגעו. אדם נוסף שישב גם הוא בס־כנית „סובארו" שנסעה בכיוון הנב־די מיפו לתל־אביב, נפצע קל.

למקום חשו 3 אמבולנסים של מד"א, לרבות ניידת טיפול נמרץ. הם הגיעו לפצועים טיפול דפואי ראשוני – הנת בשם – ואחרי כן פינו אותם לביה"ח "איכילוב".

ההרוגים הם: אדיס דוד, חיילת בת 19 מקרית־מלאכי, ומאיר ופקיו, בן 25 מקרית־מלאכי. שני הפצועים קשה הם, נהג מכונית הסובארו, שמ־עון אוזאנה בן 25 מקרית־מלאכי ואי־ביבה רחומים בת 24 מקרית־מלאכי. הם מאושפזים בבית החולים „איכי־לוב" בתל אביב.

„לפני הנסיעה ביקשתי מאדיה שתחליף איתי מקום. אפילו התוכחה בו אבל היא לא רצתה. איזה סוג נוד־איז אני עדיין לא מאמינה שאדיה, החברה הטובה ביותר שלי, איננה. כל הזמן עוברות לי מול העיניים

התמונות הנוראיות של התאונה", סיפרה כרמלה מזיג.

אחרים שהבחינו במכונית המ־רוסקת ושחשו תגובה שהוזעקו למ־קום עמדו בהמים מול שברי המתכת שנתרו מהמכונית. הם היו משוכנ־עים כי כל מי שישב ברכב ניספה. „רק מי שראה את המכונית יכול להי־בין איזה גם משמים היה לי. המכו־נית פשוט נחתכה לשניים. בהתחלה לא יכולתי לצאת החוצה. זחלתי לאט לאט ופתאום ראיתי שאני בחוץ. יש לי רק כאב קטן במצחי", אמרה כרמלה. היא נשאורה בבית חולים „הרסה" להשגחה.

חוקרי לשכת התנועה עדיין אינם יודעים את הסיבה לסטייתה של המ־כונית. בשעת התאונה היה הכביש רטוב וחלקלק. המשטרה מגרה את הקטע לתגובה עד לפינוי כלי הרכב חקירה ראשונית של האירוע. חוקרי המשטרה בודקים את סיבות התאונה האם היא נעוצה בתנאי הדרך או בלי־קוי מכני כלשהו.

15 בני אדם נפצעו אתמול בי־רושלים ב־4 תאונות דרכים שאירעו כתוצאה מחלקה בכביש רטוב. מצבם של מקצת מהפצועים הוגדר בינוני והיתר קל. הם אושפזו בבתי החולים ברחבי העיר.

עוד תאונות דרכים רבות היו אתמול בירושלים ואולם אך בדרך גם הן נסתיימו בנזק כלבד וללא נפגעים.

אחת התאונות היתה בשדרות הר־צוג – צומת גבעת מרדכי. אוטובוס סטה מנתיב נסיעתו ופגע בשלושה כלי רכב שבאו מולו. ארבעה בני אדם נפצעו בתאונה זו, והועברו למרכז הרפואי שערי צדק.

בכביש בית־שמש התנגש אוטו־בוס וחזיתו ברכב מסחרי. 7 נוסעים נפצעו. בכביש ירושלים תל־אביב התנגשו שתי מכוניות ושלושה נוס־עים נפצעו קל. בשדרות הרצוג בי־רושלים התנגשו שתי מכוניות נוס־פות זו בזו ואחר הנהגים נפצע.

11 ילדים מהמושבה כברת שליך סבריה נפצעו באורח קל וביניהם בהתנגשות בין אוטובוס ורכבם המ־סחרי.

אוטובוס שיצא מהמושבה כברת בשעה 7 בבוקר התנגש ברכב שהסיע את ילדי המושבה לבית הספר האיזו־רי. 9 מהילדים נפצעו קל, טופלו בביה"ח "שדרות" ושוחררו. שניים נוספים נפצעו באותו ביניני ונשאר בבית החולים לטיפול ומעקב.

בשתי תאונות דרכים במרחב השפלה נהרגו צעירה וקשיש הלכי רגל.

נהג משאית דרס אתמול בבוקר הולך רגל, בן 77, תושב לוד. האיש, רוד סוימן, חצה במעבר וצייה את רחוב ירושלים. הנהג הרוסן נעצר לחקירה ושוחרר על־ידי בית־משפט בערבות.

בתאונת דרכים נוספת אתמול מתחת למחלף רמת־אליהו – ראשל"צ נהרג יהחמיאל קמפר, בן 85 משכונת רמת־אליהו.

סמוך לשעה 8 בערב חצה הקשיש את הכביש המהיר. באותה שעה ירד גשם הראות היתה לקויה. מכונית פרטית נדחפה בידי גבר בן 39 מבני ברק פגעה בהולך הרגל. למקום הגיר־עו אמבולנס וניידת לטיפול נמרץ ממד"א ראשל"צ. לדופא לא נותר אלא לקבוע מוות. הנהג הרוסן לקח בהלם והועבר לטיפול בתחנת מד"א.

בסוף השבוע נהרגה תושבת מר־שב ליד רחובות. הצעירה בת 26, חו־לת נפש יצאה מביה"ח בבאר־יעקב ובצומת ר"אליעזר בעת שחצתה את הכביש נדרסה. טרם נמסרה הודעה למשפחתה.

זכיתי במתנת הולדת

(סוף מעמוד 1)

המשפחות האחרות והמשפיעות בחאן יונס, דווקא חלקו לא שפר עליו. הזכיה הגדולה תביא סדר בחייו ובחיי משפחתו המבולבלת. „אני אתן בספים האעזר לכל משפ־חתי", הוא הבטיח בשישבנו אמש בבית דודו בחאני חאן יו־נס, לזכמים קטה, אבלים מיסמר קים וכל זקני המשפחה הגדולה משתתפים בשמחה הגדולה. הוא מוסיף: „אחותי בת 16 משתקת. הגיע הזמן לעזור לשקמה. לאחי הבכור 12 ילדים וחייו קשים. אני חוד לו לצאת מזה. אבי חולה סרב־רת ואבי בן 63 מתפרנס משמרי רת לילה בישראל."

לסאלם 5 אחים ו–4 אחיות ובדר־תו לעזור לכולם. גם לעצמו הוא יע־זור ועוד איך. אשתו סוהר בת 25 אם לשלושה ילדיו, ועתה הרה. „אמנם התחלתי לבנות בית", הוא אומר, „אבל לא היה לי כסף להתקין את הדלתות והחלונות. הילדים שלי ישנים בקור וברטיבות. בעוד שבוע אקבל את הכסף ואתחיל את עבודות הגמר של ביתי."

המנהל הישראלי בנפת חאן יונס, מנ־אלוף יצחק אנמון ועוזרו ביקרו אותו בהיחודע זכייתו. הם יעצו לו לחשוב על בניית פרוייקט כלכלי בחאן יונס. לא לבזבז את הכסף בקר־לות. סאלם בדבר שוקל זאת. יש לו תעוזיות ליתומי חאן יונס: „אני אוהב ילדים וראיתי כאן הרבה יתו־מים. כעת אוכל לעזור להם אישית."

סאלם אומר על זכייתה „זו מתנת יום הולדת". הוא נולד ב–1 בינואר 1950 בחאן יונס. שורשיו בעיירה זו. לפני 15 שנה התחיל להתפרנס בי־שראל כחשמלאי, כעבר מפעל פלס־טיק כנגר. תמיד היה חרוץ " כאשר כהן הלך למילואים תקופה ארוכה, השאיר את מפעל הפלסטיק שלו בי־דו עלי. כאשר חזר מהמלואים ראה שהספקתי הכל והכל בסדר, אמר שעל אדם כמוני אפשר לסמוך."

סאלם, גבר חייכן, בעל שפם שחור וגוף צנום, שופע חיבה וידי־דות: " תשאל עלי בכל איזור המלא כה ביפו וחראה, יש לי המון ידי־דים". האם יסמיך לעבוד אצל „פלס־טיק כהן?" הוא הרצין. אולי לא, אבל הוא יילך לפגוש את חבריו לעבודה. כולם אוהבים אותו והוא אותם.

עוד סיפר: „15 שנה אני ממלא טופסי טוטו ואני מרוויח לפעמים סכומים קטנים או בינוניים. אני מכיר את הליגות בישראל ואוהב כדורגל".

„אני אדם פשוט. וכסף חשוב, חשוב מאוד, אבל אני לא אשתגנה ולא אפסח אפילו על חבר אחד", הר־די כעבי. זהו הנשר לשלום, הספר רם, הריחה הוספי בעתונות הבדיו בישראל. תודתי גם לשידור הבדבי של קול ישראל ולקרייני הדדיו בערבית, שבזכותם למדתי לאהוב את הכדורגל". כאשר יצאנו אמש עוד צהלו האורחים בדידת משפחת בדבר והקפה הוגש לדבים שבאו לל־חוץ יחד של בר המזל.

בחבל עזה מרבים בעיירים וגם מכבדים למלא טופסי טוטו של הכ־ודרגל הישראלי. סאלם הוא הראשון בחבל עזה הבשמחים שזכה בפרס הגי־דול ביותר שהיה בטוטו עד כה – השמועה עשתה כנפיים.

גיל יחזילוביץ' מוסר:

אתמול בבוקר התקשר סאלם למעבדיו יהושע כהן, בעל מפעל „פלסט" ביפו, והתבצל: „זכיתי בזכיה הגדולה בטוטו. לא כל יום זוכים. הי־ום לא אבוא לעבודה".

סאלם לא שכח את מחוייבתו למעבדיו זה 12 שנה ושלח למפעל, המייצר מוצרים קשיחים מפלסטיק, קרוב משפחה, כדי שיחליף אותו בע־בודה.

אתמול היה יהושע כהן שמח וגם עצוב. „כמעט בכל שבוע מילאתי איתו טופס ביחד, אבל לא הייתי מבוד לעניין. דווקא השבוע לא השתתפתי בטופס", אמר בצער. „עכשיו לי נחבר רק לחלום על הכ־סף", הוסיף כהן, בן 37, אב ל־3.

כהן מודאג „סאלם התקים אצלי וניהל את העניינים בצורה הטובה ביותר. היה עובר כל יום ב־6 בבוקר עד חצות וישן מתוך בית־המלאכה. כעת אני לא יודע איך אמצא מחליף כמוהו".

משכורתו האחרונה של הזוכה המאושר תוחזר גם לשידור ביפו ומבוחנו שבמחנה הפליטים יוכל לעבוד, אם ירצה, לבית מפואר.

החשמל והמזוט

(המשך מעמוד 1)

להחלה בסעגה, כי היא תהיה זמנית בלבד. הוא מתח ביקורת על שר האר־נרגיה המבקש לעשות הון פוליטי מהורדת תעריפי האנרגיה. „כשאני הייתי שר האנרגיה – נושא זה לא היה מעולם עניין פוליטי", אמר מוד־יע.

שר התעשייה המסחר אריאל שרון תמך בהחלה האנרגיה. „הוחלת עלות הייצור תסייע לשמירת יציבות המחירים ולכושר התחרות של הייר־צוא. רצוי שהחלה תהיה כבר ביני־אר" אמר שרון.

הממשלה החליטה אתמול, כי כל ההנחות הניתנות לישובים ביהודה ושומרון בכל תחום שהוא – יינתנו אוטומטית לישובי קו העימות. כן החליטה – על פי הצעת שר הכלכלה גד יעקובי – להעניק לנהריה את סיוע הפיתוח הגבוה ביותר.

הממשלה אישרה אתמול את מסקנותיו של גניד בנק־ישראל לשעבר, ארנון נפני, לפרוק פחם בר־ציף הנבנה באשדוד. החלטה עדדה ביקורת של השר עזר ויצמן. הוא הביע פליאה על דרך קבלת החחל־טות של הממשלה.

להיאל ולאלוהיו

על מנהיגו של המיסיר הנשיא

משה דוד הכהן ז"ל

הנוצרת בית הכנסת „המשרת בשרים" רמת־גן

מזכרון מנחם אל מיכל

יומן מעריב

רצח בשכם

רצח איש מב"ב בשכם, רסיד ג'אמיל מארים, והצרי עת חברו לנשק אוטומטי באגם, מצטרף לשורה ארוכה של מעשי רצח בשטחים בתקופה האחרונה בשיטת „סכין בגבי".

בשכם נרצח גם בשנה שעברה תושב עפולה כאשר ערך קניות בעיר. שני אירגוני חבלה – ארגונו של ג'חג' חבש וארגונו של אבו־מוסא, הכפוף לסוריה – הודיעו תסלו על עצמם את האחריות לפעולת הרצח. יהיה האר־גון אשר ביצע הפשע אשר יהיה, ברור שארגוני הטירור לסוגיהם השונים ממשיכים באורח עקבי ושיטתי בפגיעה בישראלים בלב השטחים.

לרצח בשכם, שעל פי מסקנות ראשונות היה מתוכנן לפרטי פרטיו, ישנם כמה מאפיינים המייחדים אותו:

ראשית, הוא בוצע מספר שבועות לאחר שוואפר אל־מאסרי נכבס לתפקידו כראש עירית שכם.

שנית, הפעם כוון נגד בני העדה הדרוזית. אולי כדי נת הדרוזים היתה גם להקשות על ראש העיר החדש, ולאותת לבני העדה הדרוזית כי יחולו מלשרת בשטחים.

אנו בטוחים כי הדרעות הנכונה יאתרו במהרה את הרוצחים. מואפר אל־מאסרי נדרש, במבחנו הראשון כר־אש עיר, להתייצב פומבית ובאורח הנחרץ ביותר נגד המרצחים ושולחיהם, ולא להסתפק בהבעת הסתייגות רפויה בפני הטשל הצבאי.

עם הבעת התנחומים למשפחת הנרצח ולעדה הד־רוזית הנרשאת בעל הבטחון ואיחולי החלמה מהירה לאוטאמה גאנם, חובה להבהיר, שלא נבא יד חובה רק בגילוי הרוצחים, אלא שחובה עליהם להפעיל יד חזקה יותר לעקירת תופעת הרצחות בדרכים ובמרכזי הע־ריים.

שיעור למר קוקה

השעייתו של חזי קוקה, איש רעד מבכאי הטלוויזיה, אשר הראאנו גרסה בשבוע שעבר להאפלת המיקרו של הטלוויזיה הממלכתית, היא מעשה בעיתו.

הדרעד המנהל של רשות השידור העדיף במקרה זה את הגישה הבריאה של לי איאקוקה, האיש שהציל את חברת קרייזלר מכילון על פני שיטותיו של חזי קוקה, שהיו מקובלות במשך שנים במשק הישראלי. מדי פעם קם לנו מנהיג עובדים הרשב שהוא לך ואלנסה, אבל שוכח שאנחנו לא בפולין.

רשות השידור הממלכתית היא מרגרה של עיוותים בתחום יחסי העבודה. יש מי שחרשבים כי הדבר יימשך לעד משום שעם ישראל לא יחזיק מעמד ללא רשות שידור. יחזיק גם יחזיק.

אנחנו עוקבים באדרה אחרי מאמציה של רשות השי־דור לעשות קצת סדר בביתה. מי שמתיימרים להיות מנהיגי עובדים ומרצים ותקיפים – ואין רע בזה – צרי־כים קודם כל ללמוד לקחים מאחרים שקדמו לזם. מנהי־גי העובדים המילשאנטים ב„אל־על" קודקו באמצעות כוח נבסים: מנהיג עובדי חברת החשמל שפג שתי מפ־לות קשות בחודשים האחרונים – שתיקן בגלל יחד הדר־זה מדי על השאלטר של המדינה.

כולנו התעייפנו מאלימות של עובדים בשירותים0 ציבוריים חיוניים, במיחוד לאחר סבלם של עובדים כמ־פעלים כמו אנחנו, מספנות ישראל ואחרים שיבאו בעקר בחתיום בשנה הבאה עלינו לרעה.

אנחנו תומכים בכל לב בצעדיה הנמרצים של רשות השידור ומקרים שלא תירתע ממיצוי הענין, ותיעזה שהפגיעה במקרים רבים דומים בעבר.

מחיר הקפה

מתקבל הרושם שבאשר החלום מי שהחלים, לפני בחצי שנה, להקפיא את המחירים במשק לא חשב עד הסוף אם שהאמין שאפשר לעמוד את המשק הישראלי בצמר גפן ולבדוד אותו מפני התמורות הבחירים במר־שק העולמי.

כתוצאה ממדיניות זו לא נוצה הצרכן הישראלי גם כאשר מחירי הון, השעועית והקיקוס ירדו בעשרות אחוזים ולעומת זאת הייתו „מוגנים" כביכול מפני קפי־צות המחירים ובכלל זה העליה המסוערת במחיר הקפה.

הצרכן הישראלי שתה מדי בוקר בוקר ובשלוחה את כוס הקפה ה„מוקפא" שלו מבלי לחושש כלל שבצורת בברזיל עלולה להפיג את טעמו של הקפה המחכיל. מה איכפת אם מחיר הקפה בברסות העולם עלה ביותר מ־ 100 אחוזים מאז חודש יולי ואם בסוף השבוע שעבר נמנרה המרסה בניו־יורק מבלי שמצעו בה עיסקות.

לזכותו של מנגנון הפיקוח על המחירים יש לומר שלעתים יש טעם ב„סיגוך" הנתיקרות והנולות אצלנו בעקבות תנודות המחירים בחו"ל. הולת השמן הדלק למשל וכן גם יקור הסוכר הושפעו ממצב המלאי בארץ. כל עוד נותרו במאגרים קפה הנפט שנרכשו במחירים קודמים היתה הצדקה מסויימת בהאמת הנולה לצרכן.

אך מדיניות זו הביאה לכך, כשלא נותרה בידיה אלא לאשר עתה הנתיקרות של עשרות אחוזים בממוצע בחודר הקפה תוך אשרות לייקר נוסף בעתיד הקרוב. גורם הדבר לוזעזע במשק ומתבדר כי הבצר־רת בברזיל משפיעה במידה מוגזמת על מיכויי הצלוד תה של תוכנית הממשלה להבראת המשק.

מעריב
המערל: הוצאת מודיעין בע"מ
בית דפוס „מעריב" בע"מ

עורך: עידו דיסטנ'יק
סגן עורך: יובל אליצור
סגן עורך: לוי יצחק הירשלמי
ראש מערכת המוספים: יעקב ארז
ראש מערכת החדשות: אברהם תירוש

יו"ר מועצת המנהלים: עובד בן עמי
מנכ"ל: אמיר דורון
מנכ"ל: שמעון חפץ

עוזיאל קרליבך – מייסד ועורך 1948-1956
אריה דיסטנ'יק – עורך ראשי 1956-1974
שלום רוזנפלד – עורך ראשי 1974-1980
שמואל שניצר – עורך ראשי 1980-1985

(C) כל הזכויות שמורות ל„מעריב"

משה ז"ק

בנתיבי הנשק

עשרה ימים לאחר שנחשפו המיסמ־כים החסויים של מיניסטריון הבר־נה בלונדון מלפני שלושים שנה על תוכניות בריטיות להפציץ את ירושל לים, תל־אביב וחיפה, אפילו ייפגעו בפעולה אוחזים, ויחותה ראש־ממשלת בריטניה את דעתה כי הפצצת מטרות בלוב „נוגרת את החוק הבינלאומי".

התכנון הבריטי להפציץ את שלוש הערים הגדולות בישראל נרער, בכי־כל, להרתיע את ישראל מלתקוף את ירדן. אך למרבה הפתעתם של הבר־טים לא בוצעו באותה שנה, שנת 1955, פעולות־גמול ישראליות כלשהן נגד מטרות בירדן, אלא נגד מושכי החוטים של הפיגועים בישראל, שישבו בחבל עזה. פרט לפעולת־הגמול הפ־ארטיזנית של מאיר הר־ציון על רצח אחותו, לא הורגש כל אימם ישראלי על ירדן, אשר בגללו היו הבריטים אמורים להגיב בפעולות־גמול. מתוך הסמכים שנחשפו מתקבל יחור על הדעת כי הבריטים ציפו או לחקיית כלשהי כאי־מתלא להחערבות, על מנת לישם תוכנית מדינית שהכינו אז לקריעת הנגב מישראל, לשם הקמת בסיס בר־מי בחלק שהיה אמור לעבור לירדן.

אומנם, אין הקונספציה המדינית־צבאית של הממשלה השמרנית בבריט־ניה, לפני שלושים שנה, מחייבת את מרגרט תאצ'ר כיום. היא ודאי לא הי־תה מתבטאת את הפצצת ירושלים, חי־פה ותל־אביב. אבל החוק הבינלאומי לא נשתנה. ובמקרה של לוב הוכח מעל לכל ספק כי ארץ זו מנהלת מער־בה שרור בינלאומית, שמטרתה לבוטש את סדרי הדברים התקנים בעולם המ־ערבי. הדאר הדיפלומטי של לוב מש־מש צינור להעברת חומר־נפץ ונשק על מנת לזרוע פחד ואימה בנבלי הד־עשה של ארוחה ואילו העולם המער־בי ניצב איקאנוס ומתוכנו עם הנשיא ריגן כאשר הוא מנסה לכלום את הד־פשטות הטרור ולהכות במתכנניו.

כאשר נשיא ארה"ב מבקש להחזיר את מועמר קדאפי, שיש בידו אמצ־עים לגמול לו, מביעה ראש־ממשלת בריטניה את דעתה בפומבי, כאילו הא־מצעים, שארה"ב מציעה, נוגדים את החוק הבינלאומי והיא מרפה את הדר־ים הבהרתה כי הסאנקציות אינן יכ־לות להיות יעילות. ואכן לוב מתבססת בפעילותה הטרוריסטית על החוק הבי־נלאומי: היא מסתייעת באמנה הבינל־אומית בדבר הטיטות דיפלומטית כדי להבריח נשק וחומר נפץ לפעולות הט־רוריסטים.

מחר לא פחות הוא הטיעון העקרוני של מרגרט תאצ'ר נגד הטלת סא־נקציות כלכליות, תוך דחיית בקשתו של הנשיא ריגן.

ממשלת תאצ'ר הטילה אמברגו על מכירת נשק לישראל. האמברגו קיים זה למעלה משלוש שנים. ראש־ממשלת בריטניה לא ראתה כל פסול באמברגו כשהוא מוטל על ישראל. אבל היא פוסלת אותו כשהוא מכוון נגד מדינה ערבית, שכן שר־החוץ שלה יוכל להתפאר, בביקורו השבוע במדי־נות המפרץ, כי בריטניה אינה נותנת יד לסאנקציות נגד מדינה ערבית.

אין ישראל דוקה לנשק הבריטי, היא מסתדרת גם בלעדיו. אולם לאחר כל ביקור של שר ישראלי דאגנים הב־ריטים להודיע מדי פעם כי האיסור קיים, כדי לזכות בדרך זו בנקודות־זכות אצל הלקוחות הערבים הפוטנ־ציאלים של נשק בריטי. הא הדין לב־כי הדלפות על הסידוכים, כביכול, להענות לבקשת ישראל למכור לה נפט ממאגרי הים הצפוני. הים אין מחסר בנפט בעולם, אך יד נעלמה בלונדון דואגת לחזור ולפרסם כי בריטניה מסרבת למכור נפט לישראל, תוך היחסים המסחריים הענפים בין שתי המדינות.

ואל נוסתע, אם בעת הביקור בש־בע הבא של שמעון פרס בלונדון, יחד זור טיפור זה לתקשורת הבריטית, במטרה להרגיע את מריעות ערב ול־הבטיח להן, שבריטניה מקיימת סייגים מסויימים ביחסה עם ישראל.

מעון פרס וראי יתקבל בכבוד רב בלונדון. אך הממשלה הבריטית מנסה כבר עכשיו „לאזן" את הביקור במחוות פרו־ערביות, שעלולות לכלול אף פגישה באחת מבירות המפרץ בין שר־החוץ הבריטי לבין ערפאת או ממ־לא מקומו.

הבריטים הפיקו לקחים מן הדעובה הטעדית לפירסומים על מרם של צר־פת עם ישראל לבניית שני כורים גר־עיניים והסכם לשיתוף מדעי. פידסר מים אלה סייעו לבריטניה להיות מרעדפת על־ידי סעודיה בקניית מטוסי „טורנאדו" הבריטיים על פני מטוסי „מיראז" הצרפתיים. לכן מתקבל על הדעת, כי הבריטים יעמו להדיר כבל האפשר את הפרופיל ביחסים עם ישר־אל על־ידי מחות למדינות ערב. הדתי נגרות לפעולה נגד לוב היא רק אחת ממחות אלה.

לוב היתה המדינה, שרכשה את הנקים הבריטים מדגם „צ'יפטין", שבריטניה סירבה לספק לישראל בש־נת 1969. הבריטים השאילו לישראל שני מנקים לניסוי, וישראל אף הביעה שיפורים בייחוד, אך משהגיעה שעת ההסכם הדיפו הבריטים את השוק הערבי, תוך שהם מנצלים יפה את הסידוב לישראל כפיתוי מדיני לער־בים.

לוב של קדאפי היתה זו שתיכננה התקפה רצונית על אנית־הפאר הבר־טית „קוין אליזבת" בהיותה בדרכה לאשדוד. רק תודות להתערבות מאר־את נמנעה הפגיעה הנפשעת בתיירים הסר־מגן.

בדם, אין לתוכחות אלה כדי לש־נות את הנחרצות הבריטית להבטיח בדרך זו שוקים לתעשיה הצבאית הב־ריטית. אין לוברון דוקה עוד לנפט הערבי, אך היא ודתרת לשכנע את מדינות הנפט הערביות, שתרכושנה את הנשק שלהן בבריטניה. היא מנסה לשדלן שלא להתפתות להצעות הדר־לות של הסובייטים, כפי שהוגשו בידי משלחת צבאית סובייטית ומת־דרג, השהה בבוריות, בעת ששר־החוץ הב־ריטי מטיר במדינות המפרץ.

אין להאשים את פרגרט תאצ'ר על רצונה לשמור על האינטרס הקיומי, כדי למנוע את הגידול באבטלה באר־צה. אך ההתעטפות באיצטלה של שמירת החוק הבינלאומי כנגד הטלת סאנקציות על לוב אינה יכולה להס־תיר את מגיעה האמיתיים. הדיבור הזה על שיקולים מוסריים של חוק בי־נלאומי צורם את האוזניים. הכרזות מעין אלה צורמות במיחוד את אחוב של מי שנפגע לא אחת על־ידי סאנק־ציות בריטיות נגדו.

יובל אליצור

המינויים של שרון

לשר־התעשיה והמסחר, אריאל שרון, יש בעיה. מאז נכנס לתפקי־דו לפני כ־15 חודש „עלתה" עליו הע־תונות לפחות חמש פעמים על הנעד־בות בעניני חברות ממשלתיות, שמשרדו אוראי עליהן. מר שרון משובבע, שאלה הן התנדרותשוא, שמאמריהן מסתתרים שיקולים פולי־טיים וטינה אישית של יריביו.

האומנם? אם נסקור בקצרה את חמש ההתקפות על המינויים של שרון יתברר, שאומנם פעלו כאן טינה אי־שית ויריבות פוליטית, אך בולטת גם העובדה, שמר שרון הושף את עצמו לביקורת מעין זו כיון שהוא מפר את „כללי המשחק" ואינו מקפיד להבדיל בין חברה עסקית, שמטרתה להפיק רווחים, לבין סניף „חרות" בנסציונה או בנדריה. ואין זה משנה כלל אם לע־תים קרובות בוצעה הפריצה מ„כללי המשחק" על־ידי אנשי דבדו של השר, שאולי פעלו לפי הנחיות שרון ואולי היתה זו רק „יוזמה פרטית" שלהם.

מקור עתה את המקרים שהגיעו בשעתם אל כותרות העתונים:

● הנסיון למנות את אבי גבע, איש „חרות", למנהל כוחאדם בחברת „רש־נים וכימיקלים", תפקיד שלא היה קי־ים בעבר. הביקורת על המינוי גרדה תגובה חריפה של שרון, שטען כי כא־שר יריביו הפוליטיים ממנים את אנשי שלומם למישרות בחברות הממשלתי־ות אין פוצה פה ומצפצף.

תגובת שרון התעלמה מן העובדה כי בניגוד למשרדים ממשלתיים, שב־הם מבוצעים מינויים פוליטיים בדרגים שונים, בחברות ממשלתיות מבוטאת סמכות המינויים של השרים לבחירת חברי הדירקטוריון. חוק החברות הממ־שלתיות קובע כי ברגע שמונה חבר הדירקטוריון הוא מכהן לתקופה של שלוש שנים ואאמנתו היא לחברה בל־בד ולא לשרים שמינו אותו.

ואכן, לאחר שפנו עובדים בכירים של „רשנים" לבג"ץ קבע בית־המשפט באורח חד־משמעי, שחובת האמונות של חברי הדירקטוריון היא לחברה בל־בד ולא לישראל בע"מ, עוזרו של השר שרון, הרצה למנות את ידידיו למיש־רות בחברות ממשלתיות.

● הנסיון לחייב את חברת הגז של התעשיה הכימית, „כימיקלים לישר־אל", להוציא 10 מיליון דולאר לחברה לחיפושי נפט „סייסמיקה", שבימים אלה הגיעה אל סוף דרכה. גם כאן התעקש, ובצדק, דירקטוריון החברה הממשלתית.

● הנסיון לחייב את „כימיקלים לי־שראל" להעביר את משרדיה מתל־אביב לבאר־שבע ואת משרדי חברת הפוספאטים מבאר־שבע לירוחם. גם כאן נתקל שרון בקשיים הנובעים מ„אי הפרדה" – אם להשתמש בלשון המע־טה – בין מחנה החברה לבין שיקולים אחרים. הנצעת שרון בנושא זה נרחוצה גם על־ידי רעדת השרים לעניני כלכ־לה ועתה היא מונחת על שולחן המ־משלה.

● הנסיון „לכבוש" את המועצה הישראלית לצרכנות. גם בנושא זה לא הצליח שרון, משום שהוא או עוזריו לא הכינו את ההסדר בין חברה מסוד־רית לבין מועצה ציבורית. אם בחברה אפשר עוד למצוא הצדקה למינוי בלע־די של באמני השר, שכן הוא חייב לס־מוך עליהם, מועצה ציבורית חייבת, בעצם הגדרתה, לייצג את מיטון הצר־כנים במשק ולשקף את קשת הדעות הפוליטיות.

במועצה הנוכחית מהווים חבריו לדעה של שרון 7 מתוך 13 חברי המועצה. אך כאשר דיש אחד מהם, סלומון עמר, לפסר את מנהלת המרכ־צה, עדה לבנון, כדי לפנות מקום ללי־מוד לבנון, שכבר „הבטחו" לה התפ־קיד, קמה סערה ציבורית ועתידו שרון נסוגו.

שרון הגיב על „סיטה סקטית" בר־רך האופיינית לה: התקפה על העתונות בשל אירוקן בעובדות. בר־איון ל„עסקים", המוסף של „מעריב" אמר שרון: „קראתי בעתונים כאילו יו"ר המועצה לצרכנות עדה לבנון הד־עברה מתפקידה. אז קראתי בעתון, אבל לא כך במציאות. לא עומדת על הפרק הזלפתה של היו"ר ואמתי אמת לגבות לבנון עצמה".

השר שרון לא קרא בעתון, שעדה לבנון הועברה מתפקידה. בעתונים נר־מר רק, שסלומון עמר, מאמנו של עוד השר, ישראל כ"ן, דרש מאת הד־בכר כדי להדליק את נורית האזעקה האדומה.

כך גם בפרשה המצויה בימים אלה במרכזו של הוויכוח הציבורי, פרשת מינויו של ישראל איתן ליו"ר מועצת המנהלים של „כימיקלים לישראל". השאלה איננה אם מר איתן מבין בעניני אשלג ופוספאטים או אם נגרם עוול למר ישראל סתרוב, היו"ר הנוכחי. השאלה המרכזית היא אם בשעה שהוחלט על המינוי עמדה לנגד עיני הם של הממנים, השרים שרון ומרדי, אך ורק טובתה של החברה הממשלתית המשגשגת והרווחית.

את החששות מפני שיקולים זרים במינויים בחברת הכימיקלים יש לר־אות גם על רקע הנסיון, שעושה הדב־רה בימים אלה, לגייס 40 מיליון דול־אר בשוק הון של „חל סטריט" עבור אחת מהחברות הבנות שלה, חברת הב־רום. כדי להפיג את ספקות המתמים, הנרשמים מפני השפעת הממשלה על חברות אלה, הסכימו שרון ומרדי לה־ציע לכנסת להכניס שינויים בחוק החברות הממשלתיות ולחוקר על יכות הממשלה לקבל בחברות אלה החלטות מתוך שיקולים „ממלכתיים", הנוגדים את האינטרסים המסחריים שלהן.

החלפת יו"ר הדירקטוריון של הבר־רה דוקא בשעה זו, כשהחלטה על ההשקעה הלויה ועומדת, עלולה להב־ביד על מקבל ההחלטות בחל סטריט יותר מכל המעיפים בחוק החברות.

על רקע נסיון העבר הקרוב, שהחבא כאן בקצרה, אפשר להבין את הדרוד־הם של אלה המאמינים, שלא רק שי־קולים של קידום ענינה ורווחיה של חברה הכימיקלים הניעו את מקבלי ההחלטות.

ברוך מאירי

גזענות בשכונות

מקובל לומר, שבשכונות המצוקה תמיד קיימת תסיסה. מעין לבה הפורצת מהר געש. השאלה היא כיצד מכוונים אותה?

בשנות החמישים הראשונות, בימי העליה הגדולה, היו אלה מפלגות השמאל הקיצוניות. במיוחד הקומוניס־טים, שידעו לעשות מן המצוקה מטע־מים. לתועלתם־שלהם, כמובן. לתושבי המעברות דאז לא היה ולא כלום עם האידיאולוגיה הקומוניסטית. בכל אר־פן. למרבית לא היתה כל נטיה בכיוון זה.

בשנים האחרונות עושות את המ־פלגות המשתייכות לצד השני של הקר־שת הפוליטית והקיצוניים שבמחנה זה מוצאים בשכונות המצוקה כר נרחב ונוח לפעולתם. כי התסיסה בשכונות אלה מוחשית יד מכוונת. הראשון שיצ־ליח בכך יוכה גם בתמיכה המיוחלת ביום הקלפי.

מה שאנשי הימין הקיצוני הביטו, אינם מביגים אנשי „המחנה השפו" ובראשם חברי הקיבוצים, המעדיפים באחרונה להתחבר בדל"ת אמותיהם. עדיפה בעיניהם הישיבה בבית האר־מ־עודבות על פני פעילות. העלולה לגר־ור ביקורת אפשרית.

דברים מכוונים בעיקר למפ"ם, שמנהיגיה מעדיפים את הישיבה באופוזיציה. הסקרים האחרונים אינם מחמיאים, בלשון המעטה, לתנועת פועלים ותיקה זו. נכון, אחד מחברי־ה, ח"כ יאיר צבן, הוא אחד הפעילים בפר־למנט העצל שלנו. אולם הדבר אינו מוצא את ביטויו בשכונות. מי שמע באחרונה על פתיחת מרפאה של הטר־מר הצעיר בשכונת מצוקה, או בעיירת פיתוח כלשהי?

ומה שלא עושות מפלגות השמאל נגד תופעת הגזענות מצליחים לעשות כמה פעילים בשכונות המצוקה ובעיי־רות הפיתוח באחרונה התבטא בירושל לים הפעילים הללו, ביחוד עם כמה מראשי עירות הפיתוח, לכנס שתכלי־תו המאבק בגזענות ובריעת התפשטו תו. כלומר, כיצד למנוע מן הגזענים לנצל את המצוקה בישובים הללו לתר־עלתם־הם. היטיב לבטא את המצב העובר הסוציאלי הוותיק אבנר עמיאל, ממארגני הכנס. „אנשי השכונות הולי־כים לגזענות לא מתוך אידיאולוגיה – הם הולכים לקיצוניות מתוך המצוקה. אנו קוראים לממשלה לתבין, שתוכנית כלכלית, שפוגעת בבני השכונות ומת־עלמת מהם, היא הדת אסון. מצב כלכ־לי כזה גורם שאנשים יתפסו טרמפ על ההקצנה, שהיא תגובה טבעית במקרה כזה. ברור, שאדם מובטל יהיה יותר נוח להיתפס לרעיונות גזעניים מאדם אחר. הממשלה חייבת להכין זאת ולה־סיק מכך את המסקנות המתאימות".

ראה, כי מה שלא מביגים, או לא רוצים להבין, ראשי המפלגות. מצ־ליחים להבין פעילי השכונות עצמם ואותם חייבים אנו לחזק. הפעילים שנטלו חלק בכנס היו סעדיה מרציאנו מ„הפנתרים איתור", דדה בן־שסרית מתנועת שחק ודר שלמה אלבו מת־נועת „תמורת אל השלום".

רובם־ככולם אנשים שגדלו וצמחו בתוך השכונות. קל מאוד להתעלם מאוחרותיהם בלשון של ביטול. אבל זו תהיה רק דוגמה של מצב ולא פתרון.

את הדרים המצויים בעיקר למפ"ם, שמנהיגיה מעדיפים את הישיבה באופוזיציה. הסקרים האחרונים אינם מחמיאים, בלשון המעטה, לתנועת פועלים ותיקה זו. נכון, אחד מחברי־ה, ח"כ יאיר צבן, הוא אחד הפעילים בפר־למנט העצל שלנו. אולם הדבר אינו מוצא את ביטויו בשכונות. מי שמע באחרונה על פתיחת מרפאה של הטר־מר הצעיר בשכונת מצוקה, או בעיירת פיתוח כלשהי?

ומה שלא עושות מפלגות השמאל נגד תופעת הגזענות מצליחים לעשות כמה פעילים בשכונות המצוקה ובעיי־רות הפיתוח באחרונה התבטא בירושל לים הפעילים הללו, ביחוד עם כמה מראשי עירות הפיתוח. לכנס שתכלי־תו המאבק בגזענות ובריעת התפשטו תו. כלומר, כיצד למנוע מן הגזענים לנצל את המצוקה בישובים הללו לתר־עלתם־הם. היטיב לבטא את המצב העובר הסוציאלי הוותיק אבנר עמיאל, ממארגני הכנס. „אנשי השכונות הולי־כים לגזענות לא מתוך אידיאולוגיה – הם הולכים לקיצוניות מתוך המצוקה. אנו קוראים לממשלה לתבין, שתוכנית כלכלית, שפוגעת בבני השכונות ומת־עלמת מהם, היא הדת אסון. מצב כלכ־לי כזה גורם שאנשים יתפסו טרמפ על ההקצנה, שהיא תגובה טבעית במקרה כזה. ברור, שאדם מובטל יהיה יותר נוח להיתפס לרעיונות גזעניים מאדם אחר. הממשלה חייבת להכין זאת ולה־סיק מכך את המסקנות המתאימות".

ראה, כי מה שלא מביגים, או לא רוצים להבין, ראשי המפלגות. מצ־ליחים להבין פעילי השכונות עצמם ואותם חייבים אנו לחזק. הפעילים שנטלו חלק בכנס היו סעדיה מרציאנו מ„הפנתרים איתור", דדה בן־שסרית מתנועת שחק ודר שלמה אלבו מת־נועת „תמורת אל השלום".

רובם־ככולם אנשים שגדלו וצמחו בתוך השכונות. קל מאוד להתעלם מאוחרותיהם בלשון של ביטול. אבל זו תהיה רק דוגמה של מצב ולא פתרון.

מעריב
חוית חדה

סליחה, תקלה!

ון, באמת.

כמצאו מתי לסגור את הטלוויזיה. איפה הם חיים הטכנאים האלה, השליבים האלה, המשולהבים האלה?

כמה שביתות צריכות להתקיים בארץ העיצומים הבלתי־מוגבלים, כדי שילמדו שנמלים משביתים בשיא יצוא והחדרים, חברת־תעופה – בעונה הבוערת של התיירות, מים – בתקופת הצמא הגדול, מלטשות בעיצומו של הביקוש הנתצ ליהלומים בחו"ל וטלוויזיה – לפני איזו הודעה לאומה?

איפה המות היחודי של הטכנאים האלה? איפה הוויחכוה?

מי איכפת עכשיו שהטלוויזיה מושבתת? למי היה איכפת בליל שבת? סיבה אחת פחות למסיבה, או צריחה אחת פחות באיזו אורגיית־פופ מקסיקנית.

אבל תארו לעצמכם כי כל זה קורה ביום ה' בלילה, מיד אחר משחק הכדורסל האומלל בצרפת, כאשר אלפי משפחות עמלות בישראל מתיישבות סמוך לחצות מול המסך לצפות בפ־רק החמישי והאחרון של סידרת־הטוחה „כסו את פניה" כדי להודע סוף־סוף מי רצח את טאלי?

הסרט מתחיל. גברים, נשים וטף כוססים את צפורניהם. „את הטחה אפשר לחותך בסכין", כפי שהוגז לכתוב בעתונים. דקות מראות של אי־ודאות. מיד נדע את הכל.

ובדיוק ברגע שהתעלומה עומדת להתבהר – זבנג „סליחה תקלה". במקום הנפשות הפועלות מופיעים על המ־סך הפסים הפסיכדלים ומאות אלפי צופים שוב עולים על יצועם בלי לדעת מי רצח.

זה עיתוי. זה עיצום.

אבל יום אחר? כשכולם כבר יודעים שזו הסבתא?

אף־על־פי־כן, כיוון שאת הנעשה אין להשיב והשביזה כבר ישנה, אולי יתאזרו עוז חברי הוועד המנהל וימנו סוף־סוף איזה כונס־נכסים או סוכן־מסכים לטלוויזיה כדי שלפחות יהיה שם מישהו מוסמך להודיע מראש לציבור משלמי החתי השי־מי – על דעת ועדי־העובדים וה־הסתדרות, כמובן – מתי יש „מבטי" ומתי „סליחה תקלה".

אדם צריך לתכנן לעצמו את השבוע, לא

שלמה גלבוע

פינג פונג

שאלות לראש וועד התחזוקה לשעבר ב„אל־על"
איתן רוזנמן,
על חזי קוקה ושביתת הטכנאים

מרגיז שאין „מבט"

מלם תוקפים את חזי קוקה במילים קשות. אתה מבין אותו?

אני יודע שקשה לשפוט אדם במצב כזה. אם מה שהסכנאים מפרסמים על המשכורות שלהם זה נכון, אז הם צודקים במאה אחוז והמשרה היא של כולנו. צריך להבין שאף אחד, וגם לא חזי קוקה, לא נהנה להשביתה וצריך להיות מאד ציני כדי להאשים אותו כפי שמאשימים אותו.

למה תמיד תזרות הטינה הזאת כלפי האנשים שנוקטים בנשק השביתה?

לא תמיד. רק בשביתות שפוגעות בציבור רחב. שביתת פועלי „אתא", למשל, לא פגעה באף אחד ולכן היתה בעיתונות הרבה סימפטיה כלפי הפועלים השובתים ומנהיגם. אני חושב ששכנאי בטלויזיה לא מרוויח יותר מפועל ב„אתא", אבל אנשים רוצים לראות כל ערב את „מבט לחדשות" וזה מרגיז אותם כשאין. הכל תלוי איך מכוונים את הרייטינג – חזי קוקה כזה יכול להיות קדוש מעונה שלוחם את מלחמתם של הדפוקים, כמו באתא, באותה מידה הוא יכול להיות האיש השנוא ביותר במדינה. לדעתי, כל הכבוד לו.

עיתונות עויינת מרשה את ידו של מנהיג השביתה?

בהחלט כן. זה מקצר את המאבק וזה גם גורם להיסכסכים בין השובתים לבין עצמם. עם דעת קהל אוהדת קל יותר להמשיך במאבק. לפחות עלי השפיע בשעתו מאד דעת הקהל.

עמנואל רוזן

נתן רוטנשטרייך

באין ריסון

מתמא קשה לקבוע את המקום והמאד חר במה שנוגע לתופעה זו של העדר ריסון וסיב. האם העדר ברשות היחיד קודם להעדר ברשות הרבים, או שמא והעדר ברשות הרבים הוא מעין מתן היתר להעדר ריסון ומתירנות ברשות היחיד? עובדה גלויה היא העדר סייגים ברשות הרבים וכאן אנו עומדים מול ציחוף של העדר ריסון בדיבור והעדר ריסון במעשים. כיתוני העדר הריסון הם שונים, אולם העובדה עצמה היא אחת, אי כונסת את הגילויים השונים תחת מכנה משותף אחד.

מה הפחד מפני כת דתית נוצריתו האמר נם אנו חשופים. כל־כך להשפעות של דרמים דתיים שמעדיף ליהנות עד שיש צורך להעיק שלמות ולחדור לרשויות של חולת ולהטיל עליו איומים? האמנם יש צורך לחד עיק את התורה ומעמדה מול תהליכים שהמעורבות בהם יש בה מעין היתר משפטי על צדדיו השונים, להקמת מוסדות שאינם מוסדות של היחידות או של העם יהודי? האין הפחד מעיד על כך כי הראיה לא עמוקה כל־כך, והחשפת של הקדיים הדרים גדולה אר לי יותר מן החחשפת של האחריות היש צ־ דוק לכך כי הכלל של מצב של „בור מים עד נפש" מופעל בעניין, שחשיבותו אינה עולה על הבעיה הגלוית אליה לו היה ריסון גורם מניע ומפעיל, מסתמא הערד סייגים שהחב לה כאן לא היה מתגלה.

מן הצד האחר: אסיר הוא אדם בלום מעיקרו ויש מקום לשיקולים למען מרחב כלשהו של התנהגות, שאינה בלומה. אולם הכלל הזה מן הנדוך לחחילו בנסיבות כמות שהן ולפי התנהגות כהן על הצד הסביבתי מכאן ועל הצד האישי מכאן. מדובר בחחלטו של כלל על התנהגות מוחשית. בהעדר ריס סון של הבחנת הנסיבות מעמד כלל רחב ותמתי, שבחיתו כלל אינו מושם ובחיתו מושם על דרך של שיבוש ושעות, הוא פוגע בעצם בכלל. הדוף של רבקות בכלל כמתו כדוף, שבהעדר כללים, כי הצד השוה הוא הערד הזיקה בין עמדה לישומה בפועל. גמ־ באנו למדים כי יש מתירנות בשם כלל, כ־ רך שיש מתירנות שאין לה כלל הפחד מכ־ אן והבחנות מכאן אפשר הנפגשים, ולו בדיעבד.

הדברים הכתובים של ראשי הקהל – למה המדוע? האמנם הדיקר הוא להיות חשוף לקהל וחשיפה זו חשובה מן הבחנה ודיפה אחרי הטובבות היא ודיפה אחרי פרסומת וזו יפה אולי למצרכים אך אינה כה יפה למנוסים. כיצד אפשר להצמיד לממציא, בכיסל, את מדדי ההצטרה של השכר והרווח את עונש המחוזי? משום מה שאלות ספחות־ ות, כביסל, מליכות שולל ההיגרפות אחרי מלים מכניסה לאוצר המילות ציחוף לשון כגון זה: אין זו אלא רוגשה נוספת של העדר ריסון הדמיון, המוצא את ביטויו במלים, השוב כראה יותר מכחו של שיקול־הדעת. אולם מה שמתאים אולי לאמן אינו מתאים לשליח ציבור הדיסון, והחייב לחוול על מלים, חייב לחוול גם על הנחומים ועל כיוד גם. העדר הריסון במלים אינו מסתיים בהן כי אילו היה ריסון לא היו היחומים פועלים מתוך הסתייעות בהודי אמריקני, המשרת את השלטון האמריקני, ולא היו מסתבכים סיבוך מריני וסיבוך יחודי.

יאמר האומר: העדר ריסון הוא הערד שי־ קולדעת והערד זה בא לידי ביטוי בפאני־ קות השונות מול מיסיונריות, כביכול, ומול תופעות חברתיות וכלכליות מתוך להיטות יתרה, כאשר הדוף להשמיע מלים והדוף ליישם כללים נפגשים זה עם זה. אין צורך להדיש לניתוח פסיכולוגי, העיקר הוא לה־ טיל סייגים המסיל צריך להיות הפועל עצ־ מו ברשות הרבים.

העדר ריסון, המאפיין את חיינו בעידן זה, בא לידי ביטוי כלו בעניינים הקשורים בר־ כישת הקרקעות – ואין בהקשר זה לתלות את המסקנה הנורמטיבית בגילוי מסויים, זה או אחר, של רשויות המופקדות על כך. מה שנוכח נגד עיני הא הקשר שנקשר בין רבקות רעיונית ציבורית לבין להיטות לדר וח, ויהי מה, כאשר הדבקים הסתייעו בלהד סים והלהוטים עלו על העגלה של הדבקים. השולל את עצם הגישה של רכישת קרקעות בשומרון או ביהודה אינו עומד בהקשר זה בפני השאלה של הריסון העצמי, אפ־כי יש לזכור כי לדאבון לב מוסדות משקיים של הסתדרות העובדים לא נמנעו מלפעול בשס־ חים – האם לא מטעמים של רחוק? בעלי המניעים מפעילים מועמדים בפני בעייה כי־ צד לקבל עולם של סייגים. הם חייבים לע־ מוד על המיגבלות של נאמנותו, כלומר, שר־ אמנות כנדרשה אינה מוסמכת להיות נורמה כוללת ומכאן שאינה מוסמכת להסתייע במ־ ניעים של להיטות לרוחנים. נמצאנו למדים כי בשבילים שונים של מציאותנו עומדת לפני בני האדם המגיה של סמכות והתער־ רות, ובאין ראיה של סגיה זו, נשפטים ויינו הציבוריים בלהיטותיו של מעשים ומלים. רשות הרבים שלנו נמצאת לא רק נפגעת אלא גם נפגמת.

בושה לאומית

יעבור זמן רב עד שאוכל לשכוח את השידור ב„בלבסק", שעסק בפרשת חסידי אומות העולם.

הפעם אני מתבייש. מתבייש מעצמי. מרגיש מושפל. האם זהו העם וזאת המדינה שאני חלק אינטגרלי מתמזו היתכן שעם, שנתן לאומות העולם את עשרת הדיברות, המהוות עמוד התווך של האתיקה והמוסר, האם עם זה ירד עד כדי כך לשפל המדרגה?!

היתכן שאנשים, שבצדק קיבלו את התואר „חסידי אר־ מות העולם", קדושים במלוא מובן המלה, יצטרכו ללחום בעד עצם קיומם – מושפלים ומאוכזבים, כאן בקרבנו?!

איך נסביר לילדינו ולנכדינו? איך זה שעשרות שנים נגרם עוול לאנשים אלה, עד שבא „בלבסק"?!

למחרת בבוקר נשמעה בתקשורת הידיעה כי חסידי אומות העולם יהנו מהטבות כמו אסירי ציון. יופי! הפתרון משול לנבר, שלאחר שנתפס, מחזיר את הגניבה ובזה נסתיים העסק. האמנם?

הרי ידוע לכל, שגניבה היא מעשה פלילי הנגזר צריך לעמוד לדין. מקרה זה חמור בהרבה מגניבה, ואלה שגרמו לפשע זה חייבים לתת את הדין.

לעניות דעתי, אם פעם היתה סיבה להקמת ועדת חקי־ רה – זו סיבה יותר ממוצדקת, ואנו חייבים זאת להם ולעצמנו, כדי ששום נוכל להרגיש שאת המדינה שבראי לחיות בה.

קיבוץ־יאלק — ראובן ויטנברג

קיום בכבוד לחסידי אומות העולם

יש לקוות כי השמועות, שבמזן הקרוב יובטח לחסידי אומות העולם קיום בכבוד בתוכנו, אכן יהיו לעובדה במהרה.

אך בתמונות שראינו בטלוויזיה נראה כי לפחות חלק מהם חיים בתנאי דיור יחודים ביותר. יש הכרח לתקן גם מעוות זה ללא ריחוי: לא יעלה על הדעת כי בתוך הפר־ סיה שלהם, יהיו מסוגלים לשפר את תנאי הדיור האלה.

האם – מכל סיבה שהיא – לא תיפתר בעיית הדיור בצורה הוגנת, הנני מציע ש„מעריב" יעמיד את עצמו בראש מגבית להבטחת דיור הוגן לידידינו האמיתיים, חסידי אומות העולם החיים בתוכנו. בטוחני שכל הלבבות בישראל יהיו פתוחים לפעולה כזו.

ירושלים — צבי וַלֶך

„משפט הכומתה"

„משפט הכומתה" של משה כהן („מעריב", 3.1.86) רק גודש את הסאה המלאה ממילא, בין שבאמת חל באיחור של 35 שנים, בין שמדובר בטעות מקרית שהשתלבה ב„מבע הבוער על הראש".

ערב ערב, בשנים האחרונות, עם ישראל רואה בטלוו־ זיה את הסכנה הכלל, לרמות קצינים, מאלאים את תפקידם הקרבי או המשטרתי כלכבון, בתרמון או בתברון, כשראשם חשוף. הקטרה, אם היא נמצאת, מגיעה על חלקנוף אוב (בר ממילא יש חור). מחאות הרופאים, מדי שנה, אינן מרשימות איש.

כשהתפקיד פחות סוער, מה שחבר על ראש האיש בדרים, זהו הכובע. כך ראינו (כמדומני ב„מבט שני" 31.12.85) קצינה בדרגת סרן, פרקליטה צבאית, מהלכת בטולת כומתה בשיער גולש מעבר לכתפיים, בשנמרסס שבב למודעה המסביה את התנדרות הצהליות. הרמ־ טכ"ל רב־אלוף משה לוי, נאמן לפתגם מסויים על דג מסויים, בדרך טיל קטיושה, כשסמתנו סרוחה בכתפייתו, בחברת עוד חיילים גלוי־ראש – חאת בתצלום מתנצת רחב צוהל!

ולפתע חוליית שוטרים צבאיים, לעתים קרובות בעצ־ מם מרשלי־דומת, עטה על חיילים ב„טרמפאוה", ובמ־ קום להבחותם לעלות למרכבה, צוה את גלוי הראש ונזרמת להם ולחחיתם עונשים כבון ריתוק ל־21 יום.

אמנם זה נחשב „בריא" לחיילים לחיות עם חוסר הגיון והפתעות, אבל לא תמיד אלה מעידים על סדר־עדיפויות נכון באשר למשמעת בצבא.

ירושלים — יהודה ל. הרנר

הבהרה

בגלל תקלה טכנית התפרסמה אחמול כתבה לא ערבית במדור „על שקלים והזלרים".

הפקעת־מחירים בדואר

זה כמה שבועות חדרשים מניפי דואר מחירים מופקע עים. למשל: עבור מכתב רשום בארץ 90 אגורות חדשות במקום 80; עבור גלויה בדואר אוויר לחו"ל 0,5 שקל במקום 30 אגורות, היינו תוספת של 70%, וכו', והאת

בניגוד שהתרכים המתאימים אולו, עקב ההעברה לשקל החדש.

האם העלות של מיליארדי שקלים (ישנים), שהוטלה על הציבור במישרין או בעקיפין עבור ההעברה לשקל החדש עוד לא מספיקה?

מדוע הציבור הסובלני הזה צריך לשאת בהוצאה נוס־ פת שנגרמה כגראה, מתכנון לקוי? הרי לכל דבר יש גבול!

חולון — ק.ב. הבלי

ה„שירות" של „בזק"

בימים אלו יוצאת חברת בזק בתעודות השירות הטוב והאדיב בסניפי החברה בארץ.

הרי כמה מעוללות „השירות הטוב" של חברת הנ"ל: ביום 11.12.85 הודעתי למס' 16 שהטלפון שלי משותק. תשובת הטלפניתו: „מתי נמצאים בביתו? העניין יסודר". ככה יום יום אותה תשובה. במחצי שבת, 28.12.85 פניתי לאחת המפקחות של 16 הודעתי לה שהטלפון עדיין משותק. תשובתה המרגיעה של המפקחת: „תקלה בכבל, אולם ביום שני יתקן העניין". ביום רביעי ה־1.1.86 פניתי שוב למפקחת ושוב אותה תשובה: „עדיין מתקנים את הכבל"... עד כתיבת מכתב זה, הטלפון עדיין מנותק. אכן „שירות טוב ואדיב".

תל אביב — יעקב אמסטרדם

יש אוזן קשבת!

לפני כמה שבועות פרסם מכתבי, שהביע מרת רוח מן העובדה שאשה ישראלית, שהרעתה חזרה מביקור משפ־ פחתי בחו"ל, נאלצה לנסוע שוב למספר ימים, לחוליית אביה וחדיבה לשלם את מס הנסיעות שוב.

ובכן, כראי לפרסם, שמשרד האוצר מצא לנכון להחזיר את החלק העיקרי של אותו מס. אכן, יש אוזן קשבת, יש עם מי לדבר!

רעננה — יעקב אליעזר

מי היה הייינץ ניטל

יורשה לי לתקן אי־דיוק, במאמרו של שמואל שגב („מעריב" 3.1.86), בהתייחסו למנוח הייינץ ניטל. ניטל לא היה יהודי ולא מראשי הקהילה היהודית בהונג. לחחי יודע, כי ניטל היה אחד ממנהיגיה הצעירים של המפלגה הסוציאל־דמוקרטית באוסטריה וד"ר אגודת הידידות אר־ סטריה־ישראל.

אכן הוא היה אחד מטחי ידידי ישראל בארץ ההיא. ניטל ביקר בארץ פעמים רבות, עוד מאז היה בין פעילי הנוער האוסטרי. הוא נרצח במאי 1981 מחינה קרבן של טרור ערבי. יהיה זכרו ברוך.

תל־אביב — אפתר הרליץ

התייר, המונית והמונה

אני תיירת צעירה מקנדה. באתי עם חודי לביקור ממר־ שך בארץ ובדרך־כלל התרשמתי מן הארץ היובית למרי. אולם תופעה אחת מכערת מעכירה את הנאתי ואת חתר־ רשמותי מן העם בישראל.

בשחתי בירושלים הרבינו לנסוע במוניות וברגע שה־ נהגים (יהודים כערבים) הבחינו שאנחנו תיירים, הם סירבו להפעיל את המונה ודרשו מאתנו מחיר מופקע. לא עוזר ודרשתי בעברית, להפעיל את המונה, רישום מספרם ואיר־ מי שאתלונן עליהם. בגלל התנהגות זו החליטה משפחתי לעזוב את ירושלים ועברנו לתל־אביב, כאן לא נפוצה תופעה מבישה זו. הלקח ברור: לא רק קלקל המוניטין של ירושלים, אלא הפסד כספי לעיר – פשוט כמשמעו. והרי אני אינני היחידה שנתקלתי בתופעה זו ונהגתי כפי שנהגתי. כמדני יש ודאי מאות.

התיירות היא „תעשייה" חשובה ומכניסה. לא חשוב כמה תפרסם ישראל את עצמה כמ"ל שיבואו לבקר כה, אם התיירים ייתקלו כאן בהתנהגות לא הוגנת וביחס לא יפה כלפיהם – הם לא יבואו יותר ואף ישפיעו על אחרים לא לבוא.

אינני יודעת אם יפול מכתבי זה לידיו של אחד הנה־ גים שבהם נתקלתי; אינני יודעת אם זה ישפיע עליו לשנות התנהגותו. אבל, לפחות שיידע איזה נזק הוא גורם לארצו, לעירו ובטופ־של־דבר – לו עצמו.

תל־אביב — מבריינה פרימן, תיירת

פיתויים ליורדים

אינני מבינה את העירוד וההטבות שמבטיחים ל„יורדים" מישראל היושבים בחו"ל, במטרה שיחזור לאר־ רץ. לצעירים המשתחררים מהצבא ולסטודנטים המסיי־ מים את את התואר הראשון, קשה למצוא עבודה מתאימה לכישורייהם. לא מעטים מביניהם חייבים להתפשר עם הקיים ו„לשכחת" את מה שלמדו במשך מספר שנים.

איך אם כך, אפשר להתפלא מהרצון שמפגינים לא מעט צעירים לרדת מהארץ? המדינה, במקום למנוע מחוש בות כאלה, מעודדת אותן בכך, שלא רק שאינה מקילה על הצעירים הנכנסים להתבסס בחיים בארץ, אלא שאת אלה שכבר ירדו, מפתים לחזור ע"י הבטחת של מישרות קבועות, משכורות טובות ועוד.

איפה כאן ההגיון?

תל־אביב — לבנת בן־יוסף

התנהגות שוטרים

האם אנו צועדים לקראת משטרים כמו בדרום אפריקה או בחלק מן הארצות הקומוניסטיות? האם אנו עדים לתח־ פתחותה של מדינת־משטרה נוספת? הרי זה לא יתכן שדברים זמורים כמו שקראתי בעיתון, לא ידליקו נורות אזהרה אצל קבריטי המדינה.

ביום אחד – שתי כתבות הנרכות להדיר שינה מעיני־ נו: שוטר לא משלם את יתרת חובו למוכר רכבו, וכשהמר־ כר מגנה בדרכים נראשות של האחוזה הקטן לגבות את המגיע לו, מתחילה השתוללות שלוחי־דסן של אותו שוד־ טר ודעיו מסייעים בידו. אינני רואה אפילו את הגבול הדק בין כגופיה של פושעים, לבין כגופיה של לובשי מדים, הפועלת בחסות בגדי הזוקי או סמל המשטרה. בסוי־ בה אחדות, מכניסים שוטרים, אזרח לתא מעצר (ללא עילת מעצר) ומפליאים בו מכותיהם, רק מפני שהעז לדרוש את המגיע לו.

ואני כבר מזמן ויתרתי על הדרישה המינימלית משוד־ טר, להתנהג כפי שמצפים ממנו כלובש מדים. אני כבר לא רואה את המרמת מדים. אבל מידה של הגינות וישרה?

אני עובר עם שוטרים, בהתנדבות ואני רואה באופן בלתי־אמצעי את עבודתו האמדה, המסוכנת וכפיית הסד־ בה. אני יודע גם שרובם עושים זאת בסבירות אידיקן ומאוד חבל שמתיימעט מסילים רופי בכלל.

בנימינה — משה לוי

ראוי לפרס ישראל

● יוחנן זזיר

למקרא הצלחה המופל־ אה של חב' כימיקלים לישראל („מעריב", 30.12.85), וכל זאת בימים בהם רוב הידיעות על הנעשה בחברות ממשלתיות ו/־ או אמונות הן ידיעות על הפס־ דים ומשברים – מן הראוי שוועדת פרס ישראל תשקול בחיוב הענקת פרס לפר יוחנן זיז, מנהל קבוצת חברות הנ"ל, בתחום הכלכלה.

ברצוני לציין שאינני מכיר אישית את האיש. אך מעקב אחרי פעילותו ותוצאות ניהולו הבטן באים לידי ביטוי בהצלחת החברה הנ"ל, בבהלה.

ירושלים — ישראל בנר

חוק התכנון והבניה, תשכ"ה–1965
מרחב תכנון מקומי המרכז

הודעה ברבר אישור שינוי תכנית מפורטת

נמסרת בזה הודעה, בהתאם לסעיף 117 לחוק התכנון והבניה, תשכ"ה–1965, כי הוועדה המחוזית לתכנון ולבניה, מחוז המרכז, אישרה, באישור שר הפנים, שינוי תכנית מפורטת הנקרא „שינוי תכנית מפורטת מס/1/1816 ואלה הם השטחים הכלולים בשינוי התכנית: גוש 4235 חלקה 43, באר יעקב, בית־ חולים „אסף הרופא".

עיקרי הוראות שינוי התכנית: קביעת שטח למוסד ושינוי יעוד הקרקע בהתאם.

ההודעה על הפקדת שינוי התכנית המצוין אלה, פורסמה בילקוט הפרסומים מס' 3193 התשמ"ה, עמ' 2178, ובעתון בוקר „דבר" מתאריך 14.4.85 ובעתון ערב „ידיעות אחרונות" מתאריך 14.4.85 בשפה העברית ובעתון בוקר נוסף „הארץ" מתאריך 16.4.85 בשפה העברית.

שינוי התכנית האמור בצורה שבה אישרה הוועדה המחוזית, ביחד עם התשריט המצורף אליו, הופקד במשרדי הוועדה המחוזית האמורה וכן במשרדי הוועדה המקומית לתכנון ולבניה, וכל המעוניין רשאי לעיין בו, ללא תשלום בימים ובשעות שהמשרדים האמורים פתוחים לקהל.

ד. שיש
יו"ר הוועדה המחוזית לתכנון ולבניה
מחוז המרכז

הוועדה המקומית לתכנון ולבניה
הודעה על־פי סעיף 149 ו־151 לחוק התכנון והבניה תשכ"ה – 1965
גוש 6168 חלקה 118/2 ו־118/1 דרך מעלי הרכבת 5 בנתניה.
חוק בנין מס' 3056.
מיתחת בזה הודעה כי הבקשה לחודעה המקומית לתכנון ולבניה בקשה להקמת בית מגורים בן 4 קומות מעל קומת עמודים המלבשים עם הקלה של 6% + 5% עבור מעלית + 2.5% תוספת קומה מרבי 103.5%.
בהתאם לתכנית המאושר מותר לחקים בשטח זה בית מגורים בן 3 קומות עם 70%.
לכל מי שיש התנגדות בפרוץ סיבה שהיא לבקשה הנ"ל, יקאל להגישה לוועדה תוך המוקר של 15 יום ומהל מיום הפרסום של הודעה זו. אם לא ומקבל כל הנמצאת בקשה הנ"ל ותוכל הבקשה לאישורה של הוועדה.
יצחק יוסן
יו"ר הוועדה המקומית לתכנון ולבניה בנתניים
הנרעיך: יוני 1986

הוועדה המקומית לתכנון ולבניה בנתניים
הודעה על־פי סעיף 149 ו־151 לחוק התכנון והבניה תשכ"ה–1965.
גוש 6161 חלקה 9 מגרש מס' 18 רח' מרדיכי 9, בבית מס' 1.
חוק בנין מס' 1729.
מיתחת בזאת הודעה כי הבקשה לוועדה המקומית לתכנון ולבניה בקשה להקמת בית אבות בן 7 קומות כולל הקלה + הקלה של 6% ועוד 5% מעלית + 2.5% תוספת קומה, סה"כ 133.5%, ובתוקף הקלה בפי בתין ציבורי צפוי של 1.70 מ' (18.50 מ' במקום 20.00 מ').
לפי תכנית המאושר מותר ביעוד זה בית אבות בן 6 קומות עם 120%.
לכל מי שיש התנגדות בפרוץ סיבה שהיא לבקשה הנ"ל, יקאל להגישה לוועדה תוך המוקר של 15 יום ומהל מיום הפרסום של הודעה זו. אם לא ומקבל כל הנמצאת בקשה הנ"ל ותוכל הבקשה לאישורה של הוועדה.
יצחק יוסן
יו"ר הוועדה המקומית לתכנון ולבניה בנתניים
הנרעיך: יוני 1986

הנהג
עשה לך מנהג –
קח עמך חיל לדרך

מרחב תכנון מקומי כפר־סבא
הודעה עפ"י סעיף 149 לחוק התכנון והבניה תשכ"ה – 1965
בדבר בקשה להקלה ושינוי יחוד
הוועדה המקומית לתכנון ולבניה כפר־סבא מודיעה בזה כי הוגשה בקר־ שה להחיר על הקלה 171 בגוש 6426 (חלב בן מרחין מס' 30 הקלות כלהלן:
1) 4.4% מאחוזי הבנייה.
2) 10% בקו בנין צדדי
3) סגיה בעקיית גג בהתאם „הבנית 30/1/90.
כל המעוניין יוכל לעיין בבקשה הנ"ל והבנייה המוגשת אליה, במשרדי הוועדה המקומית כפר־סבא, רח' ויצמן 157, בשעות קבלת־קהל, ללא כל תשלום ובן רשאי להגיש הצע־ ות לפני הוועדה המקומית.
ההצעות בכתב בלבד ובשני העתקים אפשר להגיש לוועדה המקומית לתכנון ולבניה כפר־סבא, עד לתאר־ יך שנעיים מיום הפרסום.
יצחק הלר
יו"ר הוועדה המקומית
לתכנון ולבניה כפר־סבא

הוועדה המקומית לתכנון ולבניה „הדרום"
הודעה לפי סעיף 149 לחוק התכנון והבניה תשכ"ה–1965
ניתנת בזה הודעה, כי הוגשה לוועד־ דה מקומית לרין בקשה לבניית בית מגורים שני בחלקה בגוש 6451 חלקה 115 עלידי ו.חנברג עמי ברחוב הגבעה ברעות, השוכן הנמצאה ברעות, ומה: הקלת שטח הבנייה ב־25% מסר בקירוב מעבר לסחיר, לפי ת/מ מאושרת הר/־ 10/290. כל המעוניין, אם בבעל (אם מבוקשה אחרת, קרקע, בבנ־ ים אר מבקשים אחרים שהתבנית משפיעה עליהם, יוכל לעיין בה־ עתק התוכנית במשרדי הוועדה המקומית בשעות הקבלה הרגי־ לות, ולקבל הוגבזיות ממנשת בכתב להבנית ותך 14 יום מתאר־ יך פרסום הזה – 10.1.86.
ר. פינקלשטיין
יו"ר הוועדה המקומית
לתכנון ולבניה הדרום

ועדה מקומית לתכנון ובניה גליל מרכזי
רח' לחתי המשאות 10, עכו
חוק התכנון והבניה 1965
תשכ"ה 1965
מרחב תכנון מקומי מרכזי, עכו
נמסרת בזה הודעה לפי סעיף 149 לחוק התכנון והבניה תשכ"ה 1965, כי מהשרדי הוועדה המקומית לתכ־ נון ובניה גליל מרכזי בלים, הוגשה בקשה לקבלת הקלה / בבניה בחוק מס' 366/86 ל־ מר חמדה דיב + חמן דיב מהמקום מכר בגוש 18525 חלקה 18 מגרש 7.
מהות ההקלה: (א) הקלה בגיבוה דרומית הכן בגיבוה מזרחית בבית בשיעור 20 מ' במקום 50 מ' בהדרש. (ב) הקלות אלה ניתנו על פי אישור הוועדה המחוזית – מחוז הצפון.
כל המעוניין רשאי להגיש הוגבזות לחשרדי הוועדה המקומית ברחוב לחתי המשאות 10 עכו, תוך 14 יום מיום פרסום הודעה זו.
משה סלע
יו"ר הוועדה המקומית לתכנון ובניה גליל מרכזי – עכו

הוועדה המקומית לתכנון ובניה „הדרום"
הודעה לפי סעיף 149 לחוק התכנון והבניה תשכ"ה– 1965
ניתנת בזה הודעה, כי הוגשה לוועד־ דה מקומית לרין בקשה לבניית בית מגורים שני בחלקה בגוש 6451 חלקה 115 עלידי ו.חנברג עמי ברחוב הגבעה ברעות, השוכן הנמצאה ברעות, ומה: הקלת שטח הבנייה ב־25% מסר בקירוב מעבר לסחיר, לפי ת/מ מאושרת הר/־ 10/290. כל המעוניין, אם בבעל (אם מבוקשה אחרת, קרקע, בבנ־ ים אר מבקשים אחרים שהתבנית משפיעה עליהם, יוכל לעיין בה־ עתק התוכנית במשרדי הוועדה המקומית בשעות הקבלה הרגי־ לות, ולקבל הוגבזות ממנשת בכתב להבנית ותך 14 יום מתאר־ יך פרסום הזה – 10.1.86.
ר. פינקלשטיין
יו"ר הוועדה המקומית
לתכנון ולבניה הדרום

מבצע סרט חינם!
לקוראי "סגנון"
סיסי ספייסק
בסרטו של רוג'ר דונאלסון („באונטי")
סיפורה של מארי
סיפור אמיתי
פרטים בגיליון סגנון יום רביעי

מועדון מנוי מעריב
קבוצה מיוחדת לאור הביקוש:
דרום־אמריקה בתקופת הקרנבל
הטיול הקלאסי המקיף של 32 יום בברזיל, ארגנטינה, בוליביה ופרו ★ ביצוע והדרכה: „מאות יבכר ★ היציאה: 2.2.86.
„מועדון מנוי מעריב", מערכת מעריב, טל. 03-439207.

מתנה נפלאה לאם וליולדת
מערכת מעריב
נועה כבר גרה כאן
מאת תלמה אדמון
איורים: יעל ליאור
גידולה של תינוקת הוא גם תהליך צמיחה והתפתחות של האם. בספר „נועה כבר גרה כאן" מתוארים רגשותיה שם אם מרגע שהיא יולדת את בתה ועד שהיא מביאה אותה לגן־הילדים. ספר שיעורר הזדהות בלב אמהות, אבות וילדים.
חדש
להשגת כתביות הספרים בחנויות הארץ או ישירות בחנות ספרות מעריב, רח' פתח־תקוה 74, תל־אביב – ☎ 03-332211.

SQUEEZE
סקווז
תקציר חדש
COSI FAN TUTTI FRUTTI
מיוצר ע"י helicon
הדר אורצי
תקליטים וקסטות

מעריב

עמוד 12 יום ב', ג' בשבט תשמ"ו – 13.1.86

סשה רוזמן בהגיעו לנמל־תעופה בן־גוריון:

„אינני יכול לדבר – קוף־גימל־בית אסר עלי להתראיין"

מאת דן ארקין

סשה (אלכסנדר) רוזמן עבר אתמול את ביקורת הדרכונים בנמל־התעופה בן־גוריון. אחרי הביקור במיסת „אל על" מניו־יורק, הציג דרכון מרוסיתי שצבעו ארגמן ואמר בעברית רהומה: „אינני יכול לדבר. קוף־גימל־בית (ביטויו של ק.ג.ב. כאי מעילי הקליטון) אסר עלי להתראיין".

רעייתו הצעירה, פרופ' ג'ין פלדמן, הזנה קיצונית עוד יותר מבעלה בסוגיה להחשיף. הוא הגיע הנה, שניהם בני שלושים לערך, כא אתמול לביקור בישראל – אולי צעד ראשון לקראת עלייה.

סשה רוזמן היה מפעילי העלייה בלנינגראד. שם למד ולימד עברית. ג'ין פלדמן – יהודיה אמריקנית, פרופ' למדעי המדינה באוניברסיטת ורמונט – באה לבריתה המועצות במסגרת אקדמית ושם הכירה את סשה. השניים התאהבו ונישאו. אולם לסשה לא נתנו השלטונות לצאת מבריה"מ, שבה היה גם משפחתו.

לאחר המתנה ארוכה ג'ין לצאת מבריה"המועצות, לשוב לביתה בארה"ב ולהמתין עד שיתירו לבעלה לבוא אליה.

בודעיית הפיגוה שנעדכה בוגוה לפני הודשים אנשים הוסכם כי יינתנו היתרי יציאה לאשה אחרים סובייטים, שלדוגם בנות זוג בארה"ב. בתחילה לא נכלל שמו של אלכסנדר רוזמן ברשימת העשרה, אולם בכל זאת קיבל את האישור המיוחל, ולפני זמן מה יצא מבריה"מ ותמשפחה הצעירה התאחדה בארה"ב.

ידידים שבאו אתמול לקבל את פניהם בנתב"ג אמרו כי אפשר שהם יעלו ארצה.

● מאחורי הגיק „אירופלוט" – סשה רוזמן בנתב"ג (צילם ראובן קסטורו)

אך בינתיים יש לפרופסורית הצעירה ותור יבויות באוניברסיטת ורמונט, שבה היא נמצית על הסגל האקדמי.

סשה רוזמן סיפר, כאמור, לומר רבר חצי דבר על סיפור האהבה שלו עם ג'ין, בין ורמונט ללנינגראד.

פקיד שומה גוש דן חשוד בקבלת שוחד

היחידה המשטרתית לחקירות הונאה תחקור בעלי חברות החשודים במתן טובות הנאה לרעואל בר־יוסף

מאת אלי דטן

חוקרי היחידה המשטרתית האר־צית לחקירות הונאה יחקרו בעלי חב־רות רבות בגוש דן החשודים במתן טובות הנאה לפקיד השומה הראשי של גוש דן, רעואל בר־יוסף.

על־פי החשד קיבל בר־יוסף טובות הנאה באמצעות „אנשי קש", ככל הנראה עובדים במס הכנסה בגוש דן. הוא חשוד בהקצאת שומות של חברות רבות ובבי־טול קנסות שהוטלו על יהלומנים.

חקירת המשטרה בנושא זו מסועפת מאוד, וכימים האחרונים נחקרו עוד חמי־שה פקידים שעבדו עם בר־יוסף, אנשים מהם חשדים כי שיתפו עימו פעולה.

החקירה המשטרתית מתרכזת גם בטיפולו של בר־יוסף בפרשת חקירה שנוהלה נגד מאפיית וילניץ בבני ברק. המאפיה נחשדה בשנת 1983 בהעלמת הכנסות גדולות.

אחד מעובדיו של בר־יוסף, שהתריע כי בר־יוסף טיפל בפרשה בניגוד לנהלים – סען כי איימו עליו שיפגה את בידתנו.

קודם שחדל מתפקיד

בביקורת מס הכנסה נעתרה לבקשתו של ראש היחידה לחקירות הונאה, תת־ניצב יורם בוגן, והשעתה את בר־יוסף מתפקידו. החוקרים סענו כי חומר הראי־ות שנאסף עד כה מחייב את השעייתו בדי שלא יפריע לחקירה.

אסור למות בקרית שמונה ביום ה'

באותו יום עסוק נהג חברא קדישא בדוכנו שבשוק

מאת מנחם רהטו

בקרית שמונה אסור למות ביום ה', משום שהנה הרבה להובלת נפטרים של חברה קדישא, חגגיה פרץ, קשוק אותו יום במכירת פחדרות בדר־בן שלו בשוק של קרית שמונה – אחרים צינוקנים.

שאול חכמו, בן 24, למד זאת על בשר־רו בשבוע שעבר. אביו פנחס חכמו, בן 53, אושפז בבית החולים רמב"ם בחיפה ומת ביום ה' בבוקר. בשעה 9 בבוקר בא שאול למשרדי חברה קדישא בקרית שמונה, אולם רק בשעה 9.45 קיבל אותו ירי חברה קדישא, אברהם יחזקאל.

שאול סוען כי יחזקאל הסביר לו כי הואיל והנהג עסוק ביום ה' בדוכנו שב־שוק, אין שום אפשרות להובל את הנפ־טר בו ביום לקרית שמונה – ועליו להמ־תין ולעדוך את הלוויה למחרת.

כאשר נפטרה זוהרה בן־שיטרית נסע היה הנהג של חברה קדישא בחגיגה מש־פחתית. לבן של זוהרה, סמי, הצע לחר־ביל מחיפה בעצמו את הנרופה ברכב של חברה קדישא. ידידו ורצל בן־אשר עשה זאת בשבילה. כאשר יצא בן־אשר לדרך, ברכב „פולקסוואגן סרנספורטר" רעוע, נתבקש באותה הזדמנות „לקפוץ לצפת" בדרכו חזרה ולהביא עוד גופה ונשב קרית שמונה.

בקרית שמונה מספרים כי גם לחייהו של יצחק אלבז, שנהרג בשעת בוקר מר־קרמת כתאונת דרכים, נרחתה למחרת בגלל תקלות ברכב הקושרי לאתר את הנהג. תושבים בעיר טוענים כי לא פעם התעכב מוער באתון של לוויות, מחמת תקלות ברכב להובלת נפטרים.

ראש המועצה הדתית אברהם יחזקאל אמר כי הנהג חגגיה פרץ מועסק רק בשלושת־רבעי משרה, ומשום כך הוא רשאי לעשות כרצונו מתוך לשעות הע־בודה.

לדבריו, אין שום צורך להעסיק נהג במשרה מלאה, ובעיקר לא עתה, בשה־מועצה הדתית אינה מסוגלת לשלם מש־כורות לעובדיה.

עם זאת אמרו ראש חברה קדישא הנהגה, שהוא גם בעליה של חנות־מכולת בעיר, כי כשמוריים כבר ב-7 בבוקר על הטעה צפויה במשך היום – אפשר להעדיף ולבצע זאת.

אשר למצבו הנרוע של הרכב לחבר־לת נפטרים אמר יו"ר חברה קדישא, כי יש כוונה להחליפו, אך לא הושג המימון לכך.

● קצין חינוך ראשי תא"ל נחמיה דגן (משמאל), פצוע צה"ל מעוזיה סגל והשחקן יצחק ויינגרטן בדיון. (צילם אורי קובה)

מפקדי־צה"ל קשוחים התקשו לחזות ב„ג'וני שב משדה הקרב"

קצין חינוך ראשי תת־אלוף נחמיה דגן התיר למפקדים מדרגת אלוף־משנה להחליט אם להביא חייליהם להצגה

מאת יצחק בן־הורין

„ג'וני שב משדה הקרב" – מחזה אנ־טי־מלחמתי קשה, שקצין חינוך ראשי הקודם של צה"ל, תת־אלוף יום אלדר, אסר למני כשנתיים להציגו בבהיל – קי־בל מאתמול הבשור של יורשו בתפקיד.

תת־אלוף נחמיה דגן, סיים קרבי, החליט לאפשר למפקדים בדרגת אלוף־משנה להחד־ליט אם לקחת את חייליהם לחזות בהצגה באולם „צוותא" בתל־אביב.

המחזה מבוסס על ספרו של דלטון טרמ־בו. ניכוח המחזה הוא ג'ו בנתנס, חייל אמריק־י בעיר שנשלח לחזית אירופה וחזר פצוע קשה.אתמול צפו במחזה 0הצגת־יחיד מעולה של יצחק ויינגרטן, במאי אילן אלדר, קצי־נים בכירים של מפקדת חיילות־השדה.

אלוף אמיר דרורי וסוללת תת־אלופים ואלופי־משנה נעו בכסאותיהם בחוסר־מנוחה. פרצופם מרצינים אל מול ג'ו חסר הגפיים, העיוור־חרש, כחכחי־גרון נוכח אמיתות של הפצוע: „שום דבר אינו גדול מן החיים".

זה היה חלק מיום עיון שקצין חינוך ראשי אירגן בנושא „אמנות ותרבות בישראל". סיר מו בדיון שהנחתה ד"ר שוש וייץ, על חופש הביטוי של האמנות בצבא.

מעוזיה סגל, פצוע צה"ל שאיבד בקרב את שתי רגליו, יד, עין וסוכל מקשי־דיבור, אמר „זו הצגה טובה, שמביאה לחיל תמונה של משהו שאולי יקרה לו. אי אפשר להעלים עובדה זו מהחייל. לי היה קשה לצפות בהר־גה. לצאת לקרב זה הרבה יותר מפחיד מאשר לחזות בהצגה. אבל חובה לצפות בהצגה ול־דון עליה. אפשר רק להתחזק."

קצין חינוך ראשי תת־אלוף דגן פסק „צריך לתת לחייל כל מה שהיה הולך לראות בעצמו. הכל פתוח. עניינו של הצבא – לפתח חיילים יותר טובים. אם אני מתנע הבאת הצגה לבסיס, זה מתוחש שמפקדים יאלצו חיילים שאינם יכולים להתמודד עם הנושא – לצפות בהצגה".

לכבוד שמיעה!

אתם תשמעו כמו כולם ואף אחד לא ידע...

עם מכשיר שמיעה מהפכני נסתר בתוך האוזן במחירים מפתיעים שבדאי לשמוע

★ בריקות שמיעה לפני יאוזני
הנאמנות המכשיר – חינם
★ הנאמנה אישית ע"י מומחה המכון
★ פיקוח רפואי. בריקת רופא אא.ב.
הזדרבה להחשת ההסתגלות
★ שנה אחריות מלאה ושורות

מכון אורתופון המחיר, לקביעת הזור
03-9221905-356324 :טל

רעננה רח' שבז'ן
7% הנחה
עד 15.1.86
לדירות 4, 5 חד' ופנטהאוזים 6 חד'
החל מ- $49,400 (לא כולל מע"מ)
73,147 ש"ח

ירושלים הר נוף
5% הנחה
עד 15.1.86
לדירות 3, 4, 5 חד' ופנטהאוזים
החל מ- $54,700 (לא כולל מע"מ)
80,994 ש"ח

לפי שער יציג מיום 25.12.85

לציבור הדתי
משהב
תכנית לשכון בכל ארצנו בעזרת
משהב בתנה גם ב:
● תל אביב ● פתח תקוה ● בני ברק
● הרצליה ● כפר סבא ● בת ים
ת"א: רח' ליליינבלום 27, טל: 03-664631
ירושלים: רח' הגידם 1, טל: 02-224181

שרטי שפרא בע"מ מציגים:
האירוע של השנה בקולנוע!
סרטו של אקירה קורוסאווה
ראן RAN
מפיק: סול זילברמן
בהשתתפות: אקירה קורוסאווה

ענק
אקירה קורוסאווה עושה זאת שוב.
סרטו החדש "ראן" - הסרט היפאני היקר ביותר שנעשה אי-פעם, קוצר התלהבות עצומה באירופה ובארה"ב. 5 שנים לאחר "קאגמושה" - סרטו הקודם, ששגר קופיות ברחבי העולם, עושה עכשיו גאון - הקולנוע היפאני "קמבק" מחודש, שזוכה גם לתשואות הביקורת.
מאת: ריצ'ארד לסאיו TIME
בכורה ארצית: 17.1.86 "צפון" ת"א
מכירת כרטיסים החלה במשרדי הכרטיסים

מרכז ההסברה
שירות הפרסומים

לכבוד יום הולדתה של הכנסת
ע"ז בשבט התשמ"ו

פרסומים בנושא:
הכרת הדמוקרטיה

סדרת „דע את הממשל"

	המחיר
★ הכנסת • בית הנבחרים של ישראל	0.18 ש"ח
★ הולדות הבחירות לכנסת	0.18 ש"ח
★ עדרי ממשל	0.18 ש"ח
★ הרשויות בישראל	0.18 ש"ח
★ מבקר המדינה ומגיב תלונות הציבור	0.18 ש"ח
★ הבחירות בישראל	0.23 ש"ח
★ השלטון המקומי בישראל	0.23 ש"ח
סדרת „מסמך"	
★ ההסברה על הקמת מדינת ישראל	0.18 ש"ח
כרזות ותמונות	
★ מגילת הכנסת • ברזה הנרדפסת על נייר קלף	0.58 ש"ח
★ „הזקוד" התבנן מודפס על נייר קלף	0.58 ש"ח
★ תמונת נשיא המדינה חיים הרצוג תמונה צבעונית במדל 25x35 ס"מ	0.40 ש"ח
★ תמונת ראש הממשלה שמעון פרס • תמונה צבעונית במדל 25x35 ס"מ	0.40 ש"ח

בהרצליה פיתוח
אבר כלב פקינו
פרס 200 ש"ח
052-77594

מוערון מנוילי משפחה
טל' 03-439207
שבוע של
תיאטרון בלונדון
היציאה: 24.2
המלווה: שלמה ברשבוע

80
פעמון בע"מ
יצרני תופי בילום (דרמים)
לרכב כבד
איכות ומחירים ללא תחרות
המפעל: אשדוד, אזור התעשיה מס' 1
טל' 055-24191, 055-21742.

דורית ויונתן גלזר
שמחים להודיע על הולדת בתם
טל
אחות לורד
נכדה
דינה ודוד שוהם רות ואברהם גלזר
ניניה
צילה שוהם פאולה הויסלר
דב גלזר

הנרסת הספק (1980) בע"מ
מקבוצת כלל תעשיות
מתכבדת להזמינך
לחנוכת ביתה החדש
באור־יהודה
הטקס ישרך ביום ה', ו' בשבט תשמ"ו, 16.1.86 בשעה 15.00.
נא ראה מודעה זו כהזמנה אישית
נשמח לראותך.
★
רח' התרשות 24, אזור התעשיה החדש, אור יהודה.

הבטיחי לעצמך את
ההורוסקופ האישי והשתתפי
בהגרלת הפרסים
החדשית
קני אל

נלפנדמלם בע"מ נאר להציג:
פרס "דקל הזהב" פסטיבל קאן 1985
סרטו של הבמאי היוגוסלבי אמיר קוסטוריצה
מסע עסקים של אבא
מועמד ל"גלובוס הזהב"

9 בסולם בו"ר גלי צ"הל
★★★★1/2 יהודית אוריין, ידיעות אחרונות
"לא הייתי מחמיץ את הנאותיו של סרט זה"
אהרון דולב מעריב
"נצחון הפשטות על ההתחכמות. לא להחמיץ בשום אופן"
אייל מגד במחנה
"סרט יפהפה, אנושי, מומלץ בכל לב"
צוות הקול קולנוע, קול ישראל
"המלצת השבוע: סרט מקסים"
עירית שמגר, מעריב

שבוע	„פאר" תל־אביב	„מיטשל" ירושלים
2	יומי וחל 4.15 – 7 – 9.30	מרצ'ש וכל השבוע 9.15 – 6.45

בגלל אורך הסרט בא לדייק!!!

ארוחה סינית ב„פקין"
חינם!
במדר שוקראים שבשוע
קנה לת לשון
פרסים במעריב ת"א בכל יום ר'

פסק־זמן ב„מלחמות היהודים" סביב בית אבוחצירא, בקרב הגושים הדתיים –

לקראת הארוע הגדול בו ישתתפו, כך מצפים, כחצי מיליון איש

היום בנתיבות: הגדולה בהילולות ה„באבא סאלי"

מאת שלמה גבעון

דומה שכל השעונים בעיירה נתיבות – ואולי לא רק בה – מאומסים עתה לשעה הידועה: היום ב-4 אחר הצהריים. אז מתי חילה ההילולא הגדולה, אולי הגי־דולה בהילולות, לזכרו של „באבא סאלי" – הרב הצדיק ישראל אבוחצירא זצוק"ל, איש אשכר־לות שהלך לעולמו לפני שנתיים שבע ימים ועשור הילת קדושה ונקבר בנתיבות, מקום מושבו מאז עלייתו ממארוקו באמצע שנות ה-50.

אשתקד נערכה ההילולה הראי־שונה לזכרו במלאת שנה לפטיר־תו. אז הגיעו לנתיבות כ-250 אלף איש – גברים, נשים וילדים וגם אורחים רבים מחו"ל. השנה מצפים מאם של כחצי מיליון אנשים.

„זה ארוע ממלכתי שיכול להשתוות להילולא של בר-יוחאי במירון", אומר ר' ברוך אבוחצירא, בנו בכורו של „באבא סאלי" ויורי־שו. בעיני הבריות נחשב אביו הצ־נוח לקדוש ושמו הלך לפניו כבר דיק גדול, בקיא מופלג בכל ספרי הקודש וכעושה נפלאות ומביא מזל וברכה לחולים ולנשים עקר־רות שהוזמנו נואש מהם.

עכשיו מושל בכיפה בנו ר' ברוך אבוחצירא. אומרים שהוא עו־שה זאת מתוך, עם כל הזיע והכבוד הנדרשים בתפקיד הקשה. הוא מר־בה בנסיעות לכל קצוי הארץ ועד לצפון הרחוק יציע כדי לסעד את עדת המאמינים. לשם כך עומדת לרשותו מכונית מרוזים עם כל אבזרי הנוחות, כולל כורסאות רכות מרופדות בבד קטיפה אפור כמו מטוס מנהלים. לעתים הוא הו־זר ב-4 לפנות בוקר, גם מעט וקם למלאכת יומו. מתוך כבר ממתינים המוני מבקרים שבאים לישול את ברכתו, לשטוח בפניו משאלותיהם ולקוות עימם בקבוקי מים שבירך עליהם – כסגולה בדוקה לכל מיני מחלות, גופניים או נפשיים.

אבל בימים האחרונים היתה דעתו נתונה בעיקר להילולא ול־הכנות המרובות שנדרשו לארגון הארוע. לא מעט מרודים האכילו את ברוך אבוחצירא ואת ביתו לקראת היום הגדול. מסתבר שלא כל תמיכי רעים לגבי חשיבות האר־רוע מבחינה ממלכתית. בין חברי אבוחצירא לבין אלה שחוששים מהתגברות יתר של כוחו השפעתו בקרב חוגים דתיים, שאינם רואים בעין יפה את המתרחש סביב הידר־שה ההידוש.

„אנחנו לא צריכים אף אחד – הודיע ברוך אבוחצירא בחוג מקור־ביו – לא ביקשנו פרוטה מאיש ולא נבקש. נעשה הכל בכוחות עצמנו. אבל חשבנו שזה ארוע ממ־לכתי לטובת הציבור כולו."

מקורבי בית אבוחצירא גם הד־דיעו שזה תמוה בעיניהם, בלשון המעטה, שמשרדי הדתות והפנים תמ"י, שמעון אלון, שהודיע בינתי־ים כי הוא מצטרף לסיעת הליכוד.

יחדשו של באבא סאלי הודיע באמצעות מקורביו שמדובר ב„מלחמות יהודים", הפעם בין גר־שי דתיים שונים, בין תומכי בית אבוחצירא לבין אלה שחוששים מהתגברות יתר של כוחו השפעתו בקרב חוגים דתיים, שאינם רואים בעין יפה את המתרחש סביב הידר־שה ההידוש.

„אנחנו לא צריכים אף אחד – הודיע ברוך אבוחצירא בחוג מקור־ביו – לא ביקשנו פרוטה מאיש ולא נבקש. נעשה הכל בכוחות עצמנו. אבל חשבנו שזה ארוע ממ־לכתי לטובת הציבור כולו."

מקורבי בית אבוחצירא גם הד־דיעו שזה תמוה בעיניהם, בלשון המעטה, שמשרדי הדתות והפנים לא מצאו לנכון להקצות כספים למטרה זו. אנשי הרב טענו שרי הפנים השיכון והבינוי הגיעו להסכם לכסות במשותף את הצר־אות ההילולא. אבל שום דבר לא זו. לבסוף באמצע השבוע שעבר, בהתקרב מועד ההילולא, הודה משרד הבינוי לנ.ע.צ. לצאת לש־מה עם כלים כבדים ולסייע בהכש־רת מגרשי-חניה לאלפי כלי רכב הצפויים לבוא. גם כמה קבלנים לעבודות עפר נענו לקריאת אנשי העמותה להצטות ויכרו של באבא סאלי והעמידו בהתנדבות לרשות משה ההילולא כלים מכניים כבדים לצורכי ניקוי השטח ופילוס משטר חי חניה, בינתים שמעון בן שטרית מרמונה, האחים פרץ משדרות, חברת „הכר" מנתיבות ואחרים.

ביטויים גם התרכזו המתנגדים מקרב חברי המועצה המקומית והם החליטו בתחילת השבוע שעבר לכנס ישיבת מועצה מיוחדת ולאר־שר ברוב קולות שלום, תוך הימ־עות מהאותות של שאר חברי המועצה,

את הסכום המבוקש של 20 מי־ליון שקל.

„זה מצחיק וקצת מאוחר", אמר חבר המועצה מטעם הליכוד, יחיאל זוהר, יו"ר מטה ההילולא. נראה שבכך נגמר בינתיים העניין, כל המחלוקות נשכחו.

וביתתיים הגיעו ההכנות לשי־אן. הותקנו במה גדולה לשרים, חברי הכנסת, הרבנים הראשיים וכל שאר המכובדים. הוכשרו שס־ה מאהל גדולים והותקנו מיתקני שחיטה ומיתקן מיוחד להולקת גרות, טלפונים ציבוריים, ברז־שתיה, שירותי מ"א, ניידת שח"ל ותקודת משטרה.

חלקת הקבר של „באבא סאלי" שימשה כבר בימים האחרונים שלפני ההילולא למקום עליה לר־גל להמוני אנשים, בבחינת כל המקרים הרי זה משובח. בחזית חל־קת הקבר מתנהלת זה כשבועיים תגרות מסחר ע"ה במיגוון של פריטים כגון: גרות שעוה, תמונות ה„באבא סאלי", ספרי תפילה, חוב־רות פיוטים, טליתות ושאר תשמישי-קדושה.

המקום המבוקש ביותר הוא כמובן קברו של „באבא סאלי", הנמצא במבנה אבן מפואר. הקבר מכוסה עתה שטיחים ויריעות ניילון, מוקף מכל עברו בקופות צדקה ושלט מזהיר את המתפללים אסור להניח דברי מאכל על הקבר. אר־שים באים ויוצאים. יש המשתהים במקום לתפילה ויש הבאים, נעצ־רים לרגע ושפתיהם ממלמלות תרשאיון מישאלה במוסה, בעוד הסרקטורים נהמים בחוץ ומשלי־מים את שביל הגישה בו תעבור התהלוכה עם ספר התורה של „באר בא סאלי", מבית הרב עד לחלקת הקבר בהיפתח ההילולא.

היורש: ברוך אבוחצירא

על קבר ה„באבא סאלי" (צילום: ראובן קסטרו)

„סקאנדל פוליטי" בוועידת הסופרים

הסערה בוועידה ה־48 של פא"ן, שנפתחה אתמול בניו־יורק, פרצה בשל הזמנת השר שולץ (ע"י הסופר נורמן מיילר, בתצלום) ומנכ"ל אונסק"ו, התובע בין השאר רישוי לעתונאים

מאת משה דור

האסטרונומיה הספרותית יכולה היתה לרשום מפה של כוכבי־שמים מהודרים בוועידה ה־48 של פא"ן, ארגון הסופרים הבינלאומי, שנפתחה אתמול בניו־יורק. מנוף פא"ן האמריקני הזמין לשם, כאורחיו לכל דבר, „40 מן הסופרים החשובים ביותר בתבל" כדי שיפארו בנכ־חותם את הארוע. בינתים – יחד עם זרודה אמצעו מבראזיל ובינבר גראס ממערב־גרמניה, נאדין גורדימר מדרום־אפריקה וצ'סלאב מי־לוש, לשעבר ממולין וכיום באר־הייב – נמצא גם עמנו עוז שלנו. אגב, הוא ייצג את פא"ן הישראלי בוועידה יחד עם המשורר פ. כרמי, שנמצא עכשיו ממילא בתוך המזרחי של ארה"ב ויקטין" לניו־יורק בלי להכביד על קופתו הדיקה־בלארהבי של הסניף הישראלי.

יכולים היו איפא שוחרי־הספרות לשמוח בוועד שמתה בלא לב ולב, אבל מסתבר שכלי שעזרה אי אפשר. וכך אנו מתבשרים מניו־יורק ש„סקאנדאל" כזה כבר מתחולל: הסופר (היהודי) המהולל נורמאן מיילר, שהוא נשיא פא"ן האמריקני, הזמין את שר־החוץ של ארה"ב, גורג' שולץ, לשאת דברי־ברכה בפתח הוועידה. הוא עשה זאת על דעת עצמו, בלי להיוועץ בוועד הפועל של הארגון, וכאן נפתחה הסערה.

סופר חשוב אחר, שגם הוא – במקרה – מאחינו בני ישראל, א.ל. וויקסוורוב, כתב במאמרון „ניישון", כי פא"ן האמריקני „הטיל עצמו לרגלי הממשל הימני ביותר, מבחינה אידיאולוגית, שהיה אי־פעם לארץ זאת" וכי הוא, וויקסוורוב, מתאר לעצמו אילו פנים יהיו לסופרים האורחים כשיתרחש בהזמנת־חרשה זאת, היפה למדינה מהרחאיוטפת, שבה מניס־ו־התרבות מלטף את ראשי כתבלבז הנרצעים.

סופר יודע נוסף, קרים וונגאט, התבטא אף הוא בחמת־רוחו, שהמוני סופרים ייצאו מן האולם וישרקו את הדלת אם אכן יראה שם שולץ את פרצופו.

לא די בסערת שולץ – ושמי פא"ן התקרדו בענדסופה שני. לשאת דברים בוועידה הוזמן גם מנכ"ל אונסק"ו, ארגון החינוך, המדע והתרבות של האו"ם, אמאדו־מחטאר אמבו מסנגאל. אולת וקרן בה לארכבר המחיר המנכ"ל המכובד שהוא תומך בהנהגת "סדר עולמי" במה שנוגע למידע, ובכלל זה ב...רישוי עתונאים – ויש סופרים הסבורים שאסור היה להזמין בעל דעה שכזאת לדבר בוועידה של סופרים הנאבקים על חירות היצירה, הביטוי והמידע.

כיוון שהנושא המרכזי בוועידת פא"ן הוא „רמיזנו של הסופר ודמיונה של המדינה" כל זה, איכשהו, מסתדר. הרי צריך דמיון כדי להבטיח ש„יהיה שמח" בוועידת־סופרים עולמי שכזה.

בקש מסוכן הנסיעות שלך את כרטיס הטיסה הקבוצתי של איירתור

AIR FRANCE | KLM | SABENA BELGIAN AIRLINES | EL AL
Alitalia | Lufthansa | SAS
AUSTRIAN AIRLINES | OLYMPIC AIRWAYS | swissair
BRITISH AIRWAYS | PanAm | TowerAir
IBERIA | SAA | TWA

לרשותך טיסות קבוצתיות יומיומיות לכל יעד שתבחר, לדוגמא: אמסטרדם, אתונה, בריסל, קופנהגן, פרנקפורט, לונדון, מדריד, מנצ'סטר, מילנו, מינכן, פריס, רומא, וינה או ציריך, הוא מ־$238 — מחיר מוזל במיוחד. והעיקר — הטיסה היא באחת מחברות התעופה הסדירות האמינות הפועלות בישראל.

בקש מסוכן הנסיעות שלך את כרטיס הטיסה הקבוצתי המוזל של איירתור — החברה המאגדת את כל משרדי הנסיעות בישראל.

מינימום שהייה: 7 ימים, מקסימום שהייה: 21 יום.
לונדון ומנצ'סטר: 7 ימים עד חודש.
כרטיס חייב לוויות מוקדם 10 ימים לפני ההטסה.

תור־אויר (ישראל) בע"מ

איירתור - 16 חברות תעופה סדירות לשרותך

מועדון צרכנים
לקוראי מעריב
פרס על כל קניה
ראה "מועדון צרכנים" מוסף סגנון כל יום ד'.
השתתף בחיזון הפרסים כל שבוע,
וזכה בפרס הגדול
עמה על השאלות:
1. לאיזה בית עסק שייך הטלפון: 451282
2. לאיזה בית עסק שייכת הכתובת: מקח ישראל 4, תל־אביב
3. לאיזה בית עסק שייך הטלפון: 445465
4. לאיזה בית עסק שייכת הכתובת: סי־ יתקן ע"י משב ביתן אחרון
את התשובות, נא לשלוח לחב' גרין קארד, דיזנגוף סנטר 510, ת"א, מיקוד 64332, ע"ג גלויות בלבד
הפרס הגדול באדיבות
הסינית של נאות אפקה
lotus לוטוס
10 ארוחות חגיות
ת"א, קהילת ונציה 12 (בית מנור)
טל. 494203, 495024

מועדון מטיילי מעריב
סנאי בהיה
שטחי לחלים מלהיב של 9 או 16 יום
בהתמשה ★ ביטוח הנדרשה: נאות
הכבר" ★ הטיסה: 23.3 ;23.3 ;27.4
מחיר

סטיבן שפילברג

מגיש קומדיית הרפתקאות שתראו פעם ועוד פעם ועוד פעם!!!!

185 מיליון דולר – שיא הכנסות בארה"ב

„חזרה לעתיד"

סוף סוף חגיגת קולנוע אמיתית!!!!

לרגל ההצלחה הקופתית ולעוחות הקהל מציגים ב־2 בתי קולנוע בתל־אביב

„בן־יהודה" ו„אורלי" תל־אביב

„כפיר" ירושלים ★ „רון" חיפה

טלוויזיה כללית

17.30 „שישאר ביניהם"
18.00 „תקוות גדולות" – פרק 12: בי"אושו חזר פיע לבית הנבורת האורשים, שם הוא פוגש את אסטלה והיא מפיעה לו אחבה
18.35 ספורט (בערבית)
19.30 חדשות (בערבית)
20.02 „הילדי" – סדרה. שם הפרק: „אבות ובנים". אביו האובר של לידי שב אליו
20.50 „בקוות הון" – סדרת סיולים עם אורי רביד
21.00 מבט לחדשות
21.30 „הילדי" – הפרק השלישי: התגבנותו המראיבה של התוכי ארתור מוביאה את הילדי מרעיון. כל מה שקודה מבאן והלאה יכול לקרות להילדי בלבד
22.00 „זה הסוף" – סגה – רם עברון
22.50 „בלמך" – שם הפרק: „היום שלנו נעלמה". בולמן מתבקש לפענח פרשת הירצח של נוח, שכינוי „פרופסור", וגקלע לתסבוכת מודיעין בינלאומית
23.40 סגיר של יום חדשות

טלוויזיה לימודית

08.15 אזרחות (המשך) – מה האת אומרת – בב"צ
08.40 בלי מדחות – שוא
09.00 אנגלית ה'
09.20 השבון משוה ד' – המכנה העשורי
10.05 ארץ מולדת – אל מדון לגרד
10.30 הגיל הרך – רגע עם דורלי – מחדר, קרטיב ותירט הם
11.00 עברית מדוברת – וליד מיש הון
11.15 אנגלית ו'
11.30 מרכי המבע וייב –ניסוי באוטוטן
12.00 הלמוד – שניים אחוזן – ורסיגה, חלק 2
12.25 אנגלית ז'
12.45 בריאות – הקשרה
13.00 אנגלית ח'
14.00 ילדים משבנבת חיים – סדרת מירע 1 – חיי הילדים מעגולים סביב המעון והמרכיב ששון, כיסי השכונה והקיומי הלוגי. אבא של רבי הישרטי השכונתי לוקחים חלק בחיים של ילדי השכונה
14.25 בריטניה הגדולה – המצלמה מתחה על פני נוף אנגליה, מראה את הדומים ואת מקדות הפרנה
14.50 FOLLOW ME – קורס באנגלית מדוברת למבוגרים
15.05 קסם קסם – מגן אחיר
15.25 קלידוסקופ – פרק 51: כמה מרב לחזור הבחוה – פרק אחרון
15.35 בלי מדחות – ם – ו – אלפי מגיב את הגלילים ם, ו. מהחמה בחספרת, בלש נשש מגלה מנוחה חשוחה. הכל משתעשים בלוגה שארק
16.00 קשר הרעש – הסרט רן בגורמים לרעשי הארמה ובכוגיה הקשה, בארו מיזה ניתן לחוות רעשים
17.00 ערב חדש – מגחה רפי רשף

טלוויזיה ירדנית

16.20 סרטים מצוירים
18.00 רוצב מסמנים (עדן 3)
18.00 תוכנית בערבית
18.30 „על משם ועל ריחה" (עדן 3)
19.00 חדשות בערבית
19.15 מגאזין ספורט
19.30 חדשות בעברית
19.45 איפה המכיבה – סרט תיעודי
20.00 חדשות בערבית
20.30 „מחלקי החלבי" – סידרה קומית המכרכה חברה לחכלת מוצרי מזון
20.40 סידרה יומית בערבית (עדן 3)
21.10 „עכשו הוא הלילה" – סידרת דרמה
22.00 חדשות באנגלית
22.20 „ראלאס"

טלוויזיה המזה"ת

13.00 אזרחן הראשון
13.30 חיים אחרים
15.00 סרט – „הקנון"
„הישוב היהודי בארץ־ישראל בתקופת השואה" – חלק שני
18.06 „מרכות שרב"
18.47 „מרכי הזהם בתנ"ך: ישעיהו, פרק ליט
19.05 „קיצים בפרשת השבוע" – פרשת „בא"
19.30 שיחזרים לעולם
22.05 „קשר לילי"

רשת ב'

09.05 „ביקור בחוי" – עם רבקה מיכאלי
10.10 „בל בבקר הרשמי" – מגזין יומי
12.10 „בל מתחיל הרשות ומומנים
13.00 „בחצי הזמן"
14.06 „רש עכון"
15.10 „הבר לשלום"
16.10 „שירים ושקריים"
17.10 „יומן מלחמה"
17.30 „על מסמרים ואצטים" – מגזין המשך והחברה
18.06 „שעה הפשרה"
19.00 חדשות „יום הזה"
19.35 „רין הרבים" – מגזין לענייני דוק ומשפט
20.05 „מבצר המכירות"
21.05 „מבצר המכירות" – המשך
22.05 „מיבת הבאה"
23.05 „בגוף ראשון" – עם יהודה עמיחי (ש.ת)

רשת ג'

09.05 „מה, בכר הרשעה" –עם אבי אתגר
10.05 „אבן הזה הרעכון"
11.05 „שעה הבוקרה" –עם מלאכי חזקה
12.05 „רק מוסיקה"
13.05 „רק ביטי הלי" – עם מנחם פרי
14.05 „לי ולך – שיר ובחבה"
15.05 „רגש, חדיש המחדשים"
16.05 „מוסיקה לעכון"
17.05 „הבנה יומיתי"
18.06 „אתנו אחרים את השרידים"
20.05 „קצת אחרת" – עם אורלי מזרג
22.05 „בשלבי" – שירים עבריים.
23.05 „הלילה הזה שירים"

גלי צה"ל

09.05 „מבן לקבשיו" – עם רפי רשף
11.05 „עשם של עשם" – עם אורלי יניב
12.05 „להם לחיאבון"
13.05 „המבנן ישראלי"
15.05 „מה ישי" – עם ארז טל
16.05 „ארבע אחי הבוחרים" – שירים עבריים
16.55 „בארבן מילולי" – פינתו של אבשלום קור
17.00 „יומן גלי צהל"
17.30 „משחק עולמי" – מגאזין לענייני הדן
17.50 „יומן ספורט"
18.05 „שעה קלה על המלחה"
18.35 מהבה הערב
18.55 הודעות לחיילים
19.05 „דיבי בסקום" – עם רני קשל
20.05 „בשלבי" – מבצר הפזמונים העבריים
21.00 „מבט לחדשות"
21.30 שירים עבריים
22.05 „על הרבש ועל הבישוקי"
23.05 „קריאת בוקר"
23.50 צעד וחצי – סיקר משוקי הלינה הלאומית בברזיל.
00.05 „בחברי לילה" – עם יעקב גלעד
02.05 לא רוצים לישון

קול השלום

09.00 – 12.00 מוסיקה לעקרת הבית
12.00 – 15.00 תוכנית הבחרים
15.00 – 16.00 בשפה – בסגנון מזרחי
16.00 – 18.00 מוסיקה על גלגלים
18.00 – 19.30 מוסיקה לשעת בין ערבים
19.30 – 21.00 התעבנית הקלאסית
21.00 – 22.00 השעה הרוסית (ג.מ.)
21.00 – 24.00 מוסיקה רוק (פ.ם. בלבר)
22.00 – 24.00 מוסיקה צרפתית
24.00 – 03.00 מוסיקה חצות
03.00 – 06.00 שירים לשעות הקטנות

לקראת שידור

„מורה שגעון" מאת רובירטו אטוידה

(רשת א', 16.05)

„שלום לכולם. כפי שאתם יודעים, אני המורה הרשה שלכם ושמי הלוח, שכולכם תוכלו לראות..." במלים אלו מתחילה המורה מרים את השעור שלה, שאינו אלא שעור בחיים עצמם. המתוה „מורה שגעון", פרי עטו של רובירטו אטוידה, מוהאי דרום־אמריקני, מי שוכה בפרס מוליד למחאים, מציג לפנינו את השאלה הגדולה והמביכה, מהו בכלל חינוך וכיצד אפשר לחנך מבלי לכפות רעות ורגשות? ואמנם, המורה במחוה מתעללת ולועגת, משתוללת ומסיתה, מסריחה ונטרפת, והכל בשם החינוך...

(שידור חוזר)

16.30 פסיחדוקן
17.00 פטרסון
17.30 הטבחת
18.00 ימים מאושרים
18.30 לחדן ושירלי
19.00 חדשות
20.00 מאגנום
21.00 חיים אחרים
21.30 בחדגל של יום שני

„קול המוסיקה"

09.30 „קונצרט בוקר"
12.05 „מאגר הפרטיה"
13.00 „קונצרט צהריים"
15.00 „סילון מוסיקלי"
15.05 „מוסיקה ויחוה"
16.00 „קונצרט מנחה"
18.30 קונצרט מחקלאות התזמורת הסימפונית ירושלים – רשות השידור / מנצח ריוחיר חברסון
● מנצח: סיטפניה מס' 35, „הפטר"
● סיפרוניטקי: סימפניות של כלי נשיפה ● יוחיאל שור: מוסיקה לכלי קשת עם חוף ● קבלבסקי: קונצ'רטו מס' 3 לפסנתר ותזמורת
● רחמינוב: 4 מחצנים מוסיקליים, אופ' 16
20.10 „ערב מוצי ● ליסט: אגדה – „פרנציסקוס מאסיזי – הדרשה לציפורים" (פ. גנה דושאבל – מפנתר)
20.30 „מחלקי הקונצרטים בשלמי"
22.25 „מילון מוסיקלי"
22.30 „מן הסקודות"
23.00 „ישר מסנטרי"

רשת א'

09.30 „מבשר"
10.30 „רדיו קל"
11.10 השידור הומני לבתיהים
11.30 „השמלה ודעת לבלי" – „משה מוגסיפורי" המעבר „מקומו של מוגסיפורי" בתולדות ישראל"
12.05 „מקבי המוזיקה"
14.06 „לבת הלבן ולבל המתעניין"
א) „קוקי ובקוקי"; ב) „הפרי שנשר בסערה" – מאת יוסי מרגליות; ג) „מחליקים של כסף" – מאת מרי מייפסדורה; ד) „סיפור השבוע" – הפעם: „קומסת הבולות" – מאת רות ירדניכן
15.00 „המשך יבוא" – שעשועון בשידור חי
15.25 „הבחור שבלי" – ספורט לנוער
15.53 „מאגר הפרטים"
16.05 „רדיו ודעתי" – „מדה שגעון"
17.12 „בגרשום שרי"
17.20 „הארגיבריטה המתרחשה – „הטלאי הצהוב" – סדרת משודרים על תקופת השואה ● והפעם:

מזג האויר

בארץ

הטמפרטורות התזזיות: ירושלים 6 עד 9; תל־אביב 9 עד 17; חיפה 10 עד 16; באר־שבע 6 עד 17; רמת־הגולן 6 עד 10; צפת 5 עד 9; טבריה 9 עד 17; עפולה 9 עד 17; שומרון 7 עד 13; לוד 9 עד 15; יריחו 10 עד 18; עזה 9 עד 18; אילת 10 עד 19.

בחוץ־לארץ

מזג האויר בערים הגדולות בעולם: אוסלו 7– עד 7– מעלות; אמסטרדם 3 עד 8 מעלות; אתונה 5 עד 12 בחיר; בריסל 3 עד 6 מעלות; בואנוס־איירס 23 עד 34 בחיר; וינה 8– עד 1– מעלות; זמוה 2 עד 9 מעלות; יוהנסבורג 17 עד 30 בחיר; לונדון 4 עד 9 מעלות; לוס־אנגלס 17 עד 31 מעלות; ליסבון 5 עד 15 בחיר; מדריד 1– עד 8 בחיר; מונטריאול 14– עד 2 שלג; ניו־יורק 2– עד 4 מעלות; פריס 4 עד 10 בחיר; קאהיר 9 עד 19 בחיר; קופנהאגן 2 עד 3 מעלות; רומא 1– עד 13 בחיר.

תרמוכד
המובילה לחימום ביתי
בנוש דן: 03-414324 ● בירושלים: 02-527177-8-9
בחיפה: 04-668282-3 ● בב"ש: 057-30032

בתי קולנוע

תל־אביב–יפו

בשעות 4.30, 7.15, 9.30

אורלי: חזרה לעתיד
אלנבי: 5, 7.30, 9.30 – גלאי
אמיר: מה ראו עיני המעגל
בית לסין: 11.15 בלילה – מי מפחד מהשכן הגדול
בן־יהודה: חזרה לעתיד
בוריבון: 4.30, 7, 9.30 – רחמן הרמים
בת: 4.30, 7, 9.30 – הרבה ולא כלום
דקל: 7, 9.30 – לילות לבנים
הייטב–אוזן: 7.15, 9.30 – הנוקם חצות – סרט סקס
הדר: 4.30, 7, 9.30 – גולאנו
הסינמטק הישראלי: 7 – מקבת; 9.30 – בחצון אפל
רון 1: 4.15, 7, 9.40 – שנת הדרקון
רון 2: 5, 7.20, 9.40 – ניסיונה של מאורי
רון 3: 4.45, 7.20, 9.40 – בית ספר לאסידים מתחילים
רון 4: 10.30, 1.30, 4.45, 7.20, 9.40 – הנוכים
רון 5: 1.30, 4.40, 7.20, 9.45 – רחמן על בחוה
לב 1: 1.45, 5, 7.30, 9.40 – מטרה
לב 2: 2, 5, 7.30, 9.30 – גולם
לב יפו העתיקה: 11 בלילה – אפוקליפסה עכשיו
ליטור החדש: 4.30, 7, 9.30 – הבכור של פריצי
מונרביה: שקמגדן
מוריאה: נעיה ונעי
סקסיה: 4.03, 7, 9.30 – הבו ואיש השלג
עזה (יפו): 4.30, 7.45 – השועל הפרי
פטרוניה: לחם משגון
פינמה 1: מכרות המלך שלמה
פינמה 2: אני יודע שאת יודעת שאני יודע המשך והחברה
פאר: 4.30, 7, 9.30 – מסע עסקים של אבא
פריז: 11.30, 2, 4.15, 7.15, 9.30 – בירדי; 11.30 סומי
אמנון: המפתח
צהלנא: 8 – שני מרים ישראליים קטנים – נגוע: כמו חלום
שוקן: ששנת קהיר המסלה
תבלין: 4.30, 7, 9.30 – אנם הברבורים
תל־אביב: 4.30, 7, 9.30 – עשרי הזהל
תמר המחדש: 7.15, 9.30 – רכבת תותית

בת ים

בשעות 4.30, 7.15, 9.30

אורנים: קוד השתיקה
עצמאות: המטרה אמריקה

הולון

ארמון: 5, 7.15, 9.30 – קמגדר
מגרל: 7, 9.30 – שנת הדרקון
מרגיש: 2.30 – התבונות מכשות את אמריקה 4.30 – מכסחי השרים; 7.30, 9.30 – האדיות ברוגמה
מבוא: 4.30, 7.15, 9.30 – עשרי הזהל
ריטה: 7, 9.30 – לילות לבנים

רמת גן וגבעתיים

בשעות 7.15, 9.30

אראמיה: 6.50, 9.30 – שנת הדרקון
אודיון: 7, 9.30 – קולנוע ודל
ארשון: 5, 7.15, 9.30 – קמגדר
הדר: 4.30, 7.15, 9.30 – עשרי הזהל
סאר המבבית: 7, 9.30 – מנק
לילי: 7, 9.30 – הבכור של פריצי
רמת־גן: אודיה
רמבן 1: 4.30, 7.25, 9.45 – הרבה ולא כלום
רמבן 2: 5, 7.20, 9.40 – בידרי
רמבן 3: 5, 7.20, 9.40 – לרקוד עם זר
רמבן 4: 5, 7.20, 9.45 – רחמן על בחוה
שבינה: יער האיזמרגד

פתח תקוה

שלום: 4, 7, 9.15 – המטרה אמריקה

קיית אונו

מרכז קולנועי: 6, 8.30 – הער

הרצליה

הדר: 4.30 – לחם המרבה 6.45, 9.30 – קמגדר
הזהב: 4.30, 7.15, 9.30 – עשרי הזהל
מלון מגרל וניאל–אודיטוריום: 6.30, 9.30 – מעיין הכתבה
תאטרון: 4.30, 7.15, 9.30 – הנוכים

רמת־השרון

מבבר: 7 – שגעון של מסיבה; 9.30 – מלון ניו המפשייד

רעננה

אודיה: 8.30 – הביגב'ה האמריקאי

כפר סבא

עמל: 7, 9.15 – אפוקליפסה עכשיו
דקל: 9.15 – הביבבו הגדול

אשדוד

אפרת: 4.30 – הבסיבה העידומה 7.15, 9.30 – המטרה אמריקה
אשדוד: 7.15, 9.30 – נשר צר מאוד

קיית־מלאכי

צמרת: 7.30 – תרגיל למרגל מתוזל

אשקלון

בשעות 4.30, 7.30, 9.30

אפרת: המטרה
מאור: הביגב'ה האמריקאי
רחל: 9 – הצגה

ירושלים

בשעות 4.30, 7, 9

אריסון: קמגדר
אודיטל: סנדר לרגל שיפוצים
אורנגה: בית ספר לאסידים מתחילים
בית אבריזן: 4 – לאסי שוכי הביתה; 6 – ממאר עד מוצרבן; 7.30 – הסגנו האחרון בפריז; מופע הקלנוע של רזקי
בריני האמנות: 6.5, 9.15 – הבבוד של פריצי
הבירה: רכבת הוצאת
הסירה: חזרה לעתיד
מיטשל: 6.45, 9.15 – מסע עסקים של אבא
סינמטק: 7 – בעלינה; 7 טולם קטן) – המלאך הכחול; 9 טולם קטן) – יום א' בפקינג + מכתב בסיבירה; 9.30 – לאן בעלם רגיאל ווקס
סמדר: 7, 9.15 – רסטי ג'יימס
עדן: לילות לבנים
רון: חברים

חיפה

בשעות 4.30, 6.45, 9

אורה: 4, 6.45, 9.15 – הבו איש השלג
אודיה: 7, 9.15 – הבכור של פריצי
אמנה: 4.30, 7, 9.15 – שודדי המצר הקדוש
ארמון: קמגדר
דן: האיש בעל הבעל הארוכה
סינמטק: 7 – תמונה של ג'ג'; 9.30 – השען ממנו פול
פוריה: סנדר לרגל שיפוצים
עצמון: 4, 6.45, 9 – רחמן הרמים
פאר: 6.15, 9 – לילות לבנים
קרן אור המחדש: 6, 9 – קאוס
רון: 4, 6.45, 9 – חזרה לעתיד
רביבת 1: 3.45, 6.30, 9.15 – שנת הדרקון
רביבת 2: 4.15, 6.45, 9.15 – בידרי
שבטים: צ'או פנטין

נהר שאנן

עמנה: 7 – נשים בעוזה

קיית חיים

בית העם: 7 – מאמה הארי
הוכל: 7 – מכרות המלך שלמה

קיית מוצקין

אודיה: 6.30, 9.15 – אפוקליפסה עכשיו

קיית ביאליק

מבוים: 7, 9.15 – תלמידה מחשמלת
פאר: 6.30, 9.15 – מושלם

קיית ים

מיקן: 7, 9.15 – רחמן שחחל בבלחמה

קיית מבעון

יובל אור: 8.30 – נשר צר מאוד

נהריה

הדר: 7, 9 – הער
רון: 7, 9 – נשר צר מאוד

קיית שמונה

שניר: 7, 9 המטרה אמריקה

נצרת

מתניים: הערב אין הצגות

טבריה

אביב: 7, 9.15 – הנוקם
גיל המחדש: 4.30 – הדרקון האחרון 7, 9 – מסיבת רוקים

עפולה

היכל התרבות: 8.30 – שושנת קהיר המטלה

חדרה

חדרה: 4.30, 7, 9.15 – מכרות המלך שלמה
דקל: 7, 9.15 – שוטר עם כבוד

נתניה

אפרת: 5, 7, 9.15 – מכרות המלך שלמה
מטרוניה: 7, 9.15 – בראיון מוכב עליון
שרון: 5, 7, 9.15 – שנת הדרקון

רמלה

אודן: 5, 7.30, 9.30 – הביגב'ה האמריקאי

לוד

בשעות 7.15, 9.15

אורלי: רמבו
מה זית: המטרה אמריקה

ראשון לציון

בשעות 7, 9.15

נעמן: נשים בעוזה
הדר רמת־אליהו: 4 – הפעה; 8.15 – משחק הרמים
ראשון: שוטר עם כבוד

גם זיונגה

מטרה: 7, 9.15 – אירית עירית

רחובות

בשעות 7.15, 9.15

הדר: רסטי ג'יימס
רון: הביגב'ה האמריקאי
בית העם: 8 – בית ספר לעבירות בתנועה

באר־שבע

אורנה: 7, 9.15 – קוד השתיקה
רון: 7.15, 9.30 – מכרות המלך שלמה

אילת

אילת: 7.15 – הביגב'ה האמריקאי; 9.30 – קוקון

רכבת

מירושלים

● לתל־אביב דרום 7.30
● לבני־ברק ולודמה 16.00

מתל־אביב

● לירושלים מבני־ברק 8.18 מת"א דרום 16.00
● לודמה 6.00, 7.00, *8.00, 9.00, *10.30, 12.00, *13.00, 14.00, *15.00, 16.00, 17.00, 18.30, 20.00
● לחדיה 6.00, 8.00, 12.00, 14.00, 16.00

מחיפה בתי־גלים

● לתל־אביב 6.00, 6.30, *7.30, 8.30, 10.00, 11.30, *12.30, 13.30, 14.30, *15.30, 16.30, 17.30, 19.30
● לירושלים 7.00 (הרצאה מחיפה מרכז ב־10 דקות קודם)
● לנהריה 7.30, 9.03, 13.16, 15.11, 17.11

מנהריה

● לחיפה ולתל־אביב 6.45, 9.00, 10.40, 14.35, 16.35, 18.33
* רכבת ישירה

עזרה נפשית

מרכז סיוע לקרבנות אונס: טלפונים: 02-245554, 03-234819, 04-382611, 052-32432.

נעמת – מרכז לטיפול בבעיות אלימות במשפחה: ימים א'–ה' 9 – 18, טל. 03-231675, 03-235922.

האגודה למניעת אלכוהוליזם: טל. 03-721161

עזרן (עזרה ראשונה נפשית): תל־אביב: 281111 (לילדים ונערים: 261113) ירושלים: 02-669911 חיפה: 04-672222-3 נתניה: 053-35316 באר־שבע: 057-418111

קו פתוח לקשיש – 24 שעות טל. 02-690685

„דלת פתוחה" – מרכז מידע ועזרה לצעירים. ת"א, בוגרשוב 66, טל. 281228/9. ימים ב', ג', ד' – 17.00–20.00; ה' 08.30–11.00

בתי מרקחת

ירושלים: „בלה" – המלך דוד 6 – 224856.
תל־אביב: „בכלי" – עוזיאל 1 – ש. בכלי – 440552. „מעיין חיים" – שד' ירושלים 49 יפו – 821607.
חיפה והקריות: „רבבה" – אבן סיגא 7 – 672288. „קופ"ח הרמון" – ממסח מרינ"ן ק. מוצקין – 715136.
חולון – בת־ים: „קופ"ח" – עין יבב 4 חולון – 884854. „אחרון" – הפסיון 52 חולון – 889153.
רמת־גן והסביבה: „דמה" – הסינטקי – 65 – 793483.
רעננה: „מרכז בלוך" – אחוזה 198 – 91762.
כפר־סבא: „מיקסטור" – ששת הימים 47.
נתניה: „קופ"ח כללית" – ברזנבקי 31 – 91123.
פתח־תקוה: „פינסקר" – מינסקר 2 – 910505.

ריפוי שינים

מרפאת שינים לעזרה ראשונה בר־סכבא 49 ת"א, כל יום – 21.00 – 24.00. במוצי שבע – 24 שעות ברציפות. טל. 284649.
בחיפה: הנמל 26, קב', כל יום 20.00 – 23.00. טל. 523566.

מטוסים

מוצרי המראה והחיתה תקלים: 03-381111
מודיעין נמל התעופה 03-9712484

קבלת מודעות ל„מעריב" – 24 שעות ביממה – „רוקח" דיזנגוף 118, טל. 239952

תודעות לקבלת מודעות אבל דחופות יום יום עד חצות ב„מעריב" ת"א, קליבר 2, טל. 439111.

שקיעת החמה: 16.59
זריחתה מחר: 06.36
פרק יומי: ישעיהו כ"ט – ב' משנה יומית: מעילה ג', ד' – ה'
דף יומי: בזיר ל"א
הלכה יומית: ש"ע א"ח, פ"ן – פ"ן, א' – ב'
פרשת השבוע: בא

שרותי חירום

המוקדים	כ.ד.א. מלשן זרום 101	מכבי־אש מלשן זרום 102	משטרה מלשן זרום 100
אופקים ■	057-923033	057-923022	057-923444
אור־יהודה ●	03-344442	03-781133	03-343111
אור־עקיבא	03-803133	03-802222	03-855173
אילת ■	059-72333	059-72022	059-72444
אשדוד	055-51333	055-23333	055-23444
אשכול ■	057-82720	051-22222	051-34222
אשקלון ■	051-23333	051-22222	051-34222
באר־שבע ■	057-74767	057-79691	057-37444
ביתשאן ● ■	065-87223	065-88222	065-87444
ביתשמש ■	02-911288	02-911088	02-911444
בני־ברק ●	03-781111	03-781133	03-703588
בת־ים ●	03-585555	03-802222	03-5514444
גבעתיים ●	03-711111	03-313333	03-324144
גבעת שמואל ●	03-354142	03-781133	03-343111
דימונה ■	057-59333	057-52222	057-59444
הרצליה ● ■	052-541333	052-551222	052-555555
הכרן יעקב ■	063-22333	063-99045	063-90444
הדרה ● ■	063-22333	063-22222	063-31444
חולון ● ■	03-803133	03-802222	03-855173
חדרה ● ■	04-512233	04-643222	04-664444
חצור הגלילית ● ■	069-36333	069-37222	069-37744
טבריה ● ■	067-90111	067-96222	067-92444
יבנה ● ■	08-451333	08-451222	08-439180
יפו ● ■	03-240111	03-222222	03-838181
יקנעם	04-994533	04-994533	04-998044
יהוד ■	057-80133	057-52222	057-80144
ירושלים ● ■	02-523133	02-661111	02-244444
כפר סבא ● ■	052-33222	052-33223	052-24443
כרמיאל ● ■	04-988555	04-912222	04-988444
לוד	08-221033	08-229222	08-225222
מגדל העמק ● ■	065-40062	065-40022	065-40444
מעלות ● ■	04-979353	04-979637	04-979444
מצפה רמון	057-88333	057-88569	057-88444
נהריה ● ■	04-923333	04-922222	04-920344
נוה זהר	057-957222	057-84211	057-84412
נהרייה עילית ● ■	065-73333	065-55222	065-71444
נתיבות	057-941033	057-943333	057-941444
נתניה ● ■	053-23333	053-22222	053-30144
עכו ● ■	04-912333	04-912222	04-919811
עפולה ● ■	065-93334	065-92222	065-94444
עוד	057-957222	057-950222	057-957044
פתחתקוה ● ■	03-9231112	03-9222222	03-914444
צפת ●	069-30333	069-30222	069-72444
קצרין	069-61333	069-61222	069-61444
קיית אונו ● ■	03-344442	03-781133	03-343111
קיית גת ■	051-881333	051-81222	051-81144
קיית מבעון ●	04-931401	04-643222	04-931444
קיית מוצקין	04-721817	04-643227	04-740244
קיית מלאכי ■	055-82333	055-81222	055-81666
קיית שמונה ● ■	069-44354	069-42222	069-43444
ראשון לציון ■	03-942333	03-942222	03-995555
ראש פינה ● ■	067-36335	067-37222	067-37744
רחובות ● ■	08-451333	08-461222	08-487444
רמלה	08-221022	08-229222	08-229444
רמת־גן ●	03-781111	03-742222	03-7544444
רמת־השרון ●	052-541333	052-551222	03-496444
רעננה ● ■	052-33222	052-551222	052-451666
שדרות ■	051-97074	051-97777	051-97044
תל־אביב ● ■	03-460111	03-462222-3	03-627222

● במקום יש מירות משטרת נמרץ של מגן דוד אדום.
■ קיים טלפון חדש 101.

מעריב
תל־אביב: מערכת, הנהלה, מודעות, דפוס: „בית מעריב", רח' קרליבך 2 (מיקוד 200 61), ת.ד. 20010 טלפון 439111.
ירושלים: המערכת – רח' הלל 14 (מיקוד 581 94) טלפון 221151. הפצה ומודעות: רח' הלל 16, טלפון 231769. מרכז הפצה: טלפון 521159.
חיפה: רח' הנביאים 29 (מיקוד 104 33), טל. 674764. הפצה ומודעות: רח' הנביאים 32, טל. 673254.
באר־שבע: מערכת, מודעות ושיווק: רח' קק"ל 90, טלפונים 74850, 74973, 37553.

הממשלה תאשר התייקרות מדורגת לייצרני הקפה

עלית צופה הפסקת אספקה אם לא יועלה המחיר ★ 60 בתי קלייה שותקו ותובעים העלאת מחיר של 120%

מאת מיכל הלצמן ועודד שורר

המשרדים הכלכליים יאשרו התייקרות מדורגת של הקפה, שתתבסס על מבי מספר תרשים, לייצרני הקפה בארץ וליבואני הקפה. בשלב ראשון מתנהלים מגעים לייקר את הקפה ב־35 אחוז לערך. בעלית מדגישים, כי בתוך זמן קצר הם עלולים להפסיק את אספקת הקפה, מחשש יבולת להתמודד עם המחירים.

עליה משמעותית במחיר הקפה קרובה ובלתי נמנעת, נודע ל„מעריב", לאחר עליית המחירים ותלולה בשוק העולמי. התייקרויות אלה נובעות מן הבאורה הקשה שפקדה את ברזיל ומתבטאות לא רק בביטחון ורקי ביבול הצפוי של יצואן קפה גדול זה, אלא גם באיכות נמוכה. בשלב ראשון מדובר בפיצוי בסך 35 אחוז. עליות מחירות נוספות יאושרו בבראה בחודשים הקרובים, כדי למנוע השפעה ודיפה על מדד המחירים לצרכן.

מנהל השיווק של עלית, שמואל פרנקל, אישר כי החברה מרגישה בביקוש אדיר לקפה. „היו רוצים שנכפיל ונשלש את הייצור, אבל גם לנו יש נקודת שבירה". הוא סרב להגדיר את הנפיכה המדוייק, אך הוסיף שהחברה נמנעת מיצירת מחסור, אולם אינה מסוגלת לספק את הכמות הנאגרת על ידי סיטוב־אים וקמעונאים.

מאז יולי 1985 ועד היום התייקר הקפה בשוקים הבינל־אומיים פי שניים ואילו בארץ אושר ביולי לייקר את הקפה ב־28 אחוז, כפיצוי על התייקרויות קודמות.

הנרשים שלפניכם משקף את תגודות המחיר לטונה קפה מאז אוגוסט 1985. המחירים נקובים באלפי לירות לטונה. מהבדת עלית במסר אחמל, כי מאז ביקשו, בספטמבר 1985, לאשר להם העלאה במחיר הקפה, כדי לפצותם על המחירים המאמירים בשוקים הבינלאומיים, התייקר הקפה ב־70 אחוז.

עלית, כך נמסר, הפועלת כמעט ללא מלאי, נמנעת היום מלהכיש קפה בחודש לטווח ארוך ומעדיפה עיסקת מיידיות, כיוון שאינה יכולה לרכוש קפה לטווח ארוך, מבלי שתגיע מה גובה הפיצוי שיאושר לה על התייקרויות בשוקים הבינלאו־מיים.

„זה שבעון להתחייב היום למחירים שלא תוכל לעמוד בהם. אנחנו מבינים את ארגון בתי הקלייה, שהודיע כי תבריח מפסיקים לקלות קפה, לאחר שבוע של הפסקת מבריחות. יש היום משבר עולמי בקפה. קרה לו משהו שלא קרה כבר 10 שנים", אמרו אחמל בחברה.

דובר משרד התעשיה והמסחר סירב להגיב על פניית „מעריב" בקשר לשיעור העליה הצפויה במחירי הקפה. הוא אמר, כי המשרד אינו מגיב על אישורים עתידיים להעלאות במחירים.

ראובן בן־צבי מוסר:

ששים בתי הקלייה לקפה בארץ מגיר אחמל את עסקי־הם, במחאה על כי משרד התעשיה והמסחר אינו ערוכה לשנותיהם לעידכון מחירים, המתחייב מהעשה ביום בשוק העולמי. בתי הקלייה יישארו סגורים גם היום ואם המשרד לא יכנס למשא ומתן עם אנשי הענף, יימשך השבתת הקלייה בארץ וצפוי מחסור בקפה כבר בימים הקרובים.

זאת מסרו אחמל נציגי הענף, דוד ולפר, יוסף בכר ומיכ־אל ריינר, במסיבת עיתונאים בהיפה.

נציגי הדוברים מסרו, כי מאז חודש יוני אשתקד קפוא מחיר הקפה במסגרת התכנית הכלכלית, כשהוא מנותק לחלו־טין מהמציאות בשוק הקפה בעולם. זאת, בנוסף לעובדה שי־בואני הקפה העלו את מחיר הקפה הירוק ב־70 אחוז מעל המחיר לזום על פי עיסקת הבריבה. נציג היבואנים של קפה ירוק, יוסף בכר, אמר כי לפני שלושה חודשים שילמו היבואר־נים כאלפיים דולר לטונה קפה ירוק, אך בשל הבצורת בבר־זיל, שכתוצאה ממנה נשרפו 18 מיליון שקי קפה, בוטלה הקנייה במסגרת הארגון הבינלאומי והבודסה לקפה המחירים האמיר לבדי 5 עד 6 אלפים דולר לטונה.

נציגי בתי הקלייה אמרו, כי במצב זה אין הם יכולים ומוכנים להמשיך בעבודתם בענף, המעסיק כאלפיים בתי אב, משום שללא שינוי במחיר, כל העסק הוא הפסד גמור. הם פנו אל משרד התעשיה והמסחר, אך לא נענו ותביעתם היא לפי תוח את השוק לתחרות חופשית והפשרת ההקפאה, כדי לע־מוד בעליית המחירים בעולם. הם תובעים העלאה של 120 אחוז במחירי הקפה, שמחירו כיום 8 שקל חדש לקילו. אם השוק ייפתח לתחרות, יהיה המחיר זול יותר, אך אם המשרד לא יסכים לשוק פתוח, תביעתם היא לעליה של 120 אחוז.

הדוברים, שטענו כי לא יוכלו שמשרד התעשיה והמסחר יצר מחיר מלאכותי מנותק מהמציאות, הוסיפו כי אם הם לא יוחרשו את קלייה, יוחצו מחסור לקפה בעוד כמה ימים.

שריר דורש שוויון לתעשיה ותיירות

שר התיירות, אברהם שריר, דורש מהממש־לה השוואת תקציבים המופנים לתעשיה ולתיי־רות באחוזי מיתנה אי.

בישיבת הממשלה שהתקיימה אתמול אמר שר התיירות, כי התקציבים המופנים לענף התיירות באחו־זי הפיתוח נמוכים ב־30 אחוזים לעומת תקציבי התעשיה. לדברי השר, על הממשלה לקבוע מדיניות בהדה בדבר השוואת התקציבים, שאם לא כן, לא ניתן יהיה לשוות מפעלי תיירות באחוזי פיתוח.

בדיון שהתקיים אתמול בממשלה בנושא נפל הפ־חם, הנבנר שר התיירות לבדיקת אפשרות הקמת נמל פנים בגילת על ידי ארגון נמני.

„תשלום חוב למס הכנסה ימנע הוזלת החשמל לצרכנים"

מאת עודד שורר

תביעת שלטונות המס מחברת החשמל לתשלום מיי־די של חוב בסך 182 מיליון שקלים חדשים תחסל את הרזרבות שצברה החברה ותמנע ממנה להוזיל את החשמ־ל, כפי שהציע משרד האנרגיה.

כך מסר אתמול ירון מועצת המנהלים של חברת החשמל, עמוס פרשון, בתגובה לתביעת שלטונות המס.

שלטונות מס ההכנסה תובעים מחברת החשמל לשלם להם מיד חוב בסך 182 מיליון שקלים חדשים,בהתחשב בהיקפים עליהם המליצה ועדת שטיינברג בהוראות הנוגע למיסוי אינפ־לציוני.

חברת החשמל הגישה השגות לגבי תביעת שלטונות המס, אולם בימים האחרונים, למרות הסרם לתשלום החוב בחודר־גה, נדרשה חברת החשמל לשלם מיד את חובה ולא יינקטו צעדים נגדה כבר בימים הקרובים.

גורמים במשרד האנרגיה הביעו תמיהה על החיפזון של שלטונות המס וטענו כי הסרד מניח את הדעת בין הצדדים קרוב.

אושרו השקעות ב־15.5 מיליון דולר

מינהלת מרכז השקעות במשרד התעשיה והמסחר אישרה בישיבתה אתמול שבע תביעות השקעה בסכומי תעשיה, בהיקף כולל של 15.5 מיליון דולר.

המרוכז בהקמה ובהרחבה של מפעלי תעשיה בכל רחבי הארץ, המייצרים מחשבים, רכיבים אלקטרוניים, מעגלים מו־דפסים, מוצרי ניקוסטה, קולטי שמש וכו'.

בסמגרת מאמציו של שר התעשיה והמסחר, אריאל שרון, לעודד הקמה של מפעלים באיזורי פיתוח ועידוד השקעות זרות בארץ, אישר אתמול מרכז ההשקעות את התביעות להקי־מת מפעל „ריילי" בדימונה. מפעל זה, שבבעלות משקיעים זרים וקשור לחברת „רישי", זכה לטיפול מזורז בחודשים האח־רונים. השר שרון, שהיה מעורב באופן אישי בעידוד והשק־עות הללו, ציין כי הוא מייחס חשיבות רבה לעידוד השקעות זרות באיזורי פיתוח.

שוק הקפה בלונדון

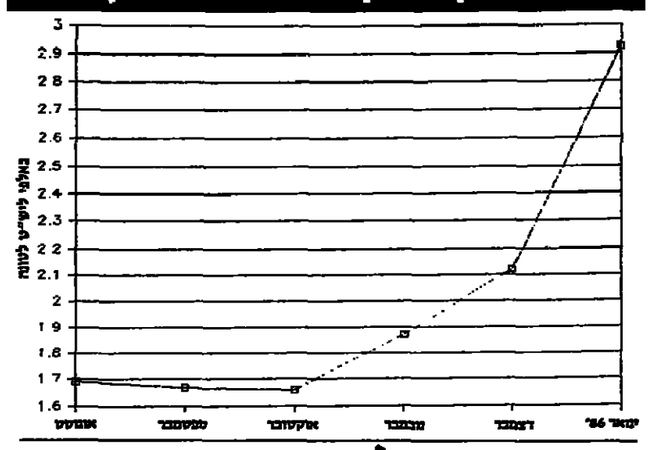

חברת „אליהו" קנתה את חלקה של „דיסקונט" בחברת הביטוח הפניקס

מאת עודד שורר

איש העסקים שלמה אליהו רכש את חלקה של חברת ההשקעות דיס־קונט בהון המניות של חברת הביטוח הפניקס הישראלי והגדיל את אחזקו־תיו ל־36 אחוז מהון המניות.

במהלך חשאי רכשה חברת הביטוח אליהו את אחזקותיה של חברת ההשק־עות דיסקונט מקבוצת א.ר.בי. – 25 אחוז מהון המניות של הפניקס הישראלי – בחמישה מיליון דולר. בידי חברת אליהו 11 אחוז מהון המניות של הפניקס, שרכשה ב־1982 תמורת חמישה מיליון דולר. בסך הכל מחזיקה מעתה חברת אליהו 36 אחוז מהון המניות של חברת הפניקס, כשהשאר בידי משפחות וחכמי.

המכירה בוצעה בעיסקה מוזלת למד־סה, לפי ערך חברה של 20 מיליון דולר, אף שערך השוק שלה הוא 22 מיליון דו־לר.

אחזקותיה של חברת אליהו בחברת הפניקס מקפיצות אותה בבת אחת בדי־רוג חברות הביטוח, מן המקום התשיעי, בהתחשב בהיקף הפרמיות, למקום הרבי־עי. חברת הפניקס נחשבת ליחד עם חברת הבת הדר) לשלישית בגודלה בישראל ולחברה המובילה בתחום ביטוח חדרים בארץ בעשור האחרון.

עד לפני כחצי שנה היו 30 אחוז מהון המניות של חברת הפניקס בידי חברת הפניקס מאנגליה, שהקימה את החברה בישראל יחד עם משפחת חכמי ב־1949.

עיסקת המכירה של אחזקות החברה האנגלית למשפחת חכמי, לפני כחצי שנה, העכירה את היחסים בין נציגי חב־רת ההשקעות דיסקונט לבין משפחת חכ־מי ותרמה, כנראה, למכירת אחזקותיה לחברת אליהו, שהחזיקה עד כה בחבילת מניות קטנה יחסית.

● שלמה אליהו

ההסתדרות תובעת לא למנות מפרק למספנות

מאת אחדי גינסר

ההסתדרות תובעת כינוס חירום של המועצה הכלכלית חברתית, על מנת לגרום לשינוי ההחלטה למנות מפרק זמני למספנות ישראל, שמשמ־עותה בהמשך היא סגירת המספנה.

בתום דיון סוער בוועדה המרכזת, שבו נטלו חלק גם נציגי העובדים, הוחד־לט כי ההסתדרות תיאבק בכל דרך אפש־ר־ית נגד כוונות אלה. בישיבה נשמעו טענות על כך, שרק לפני חודש ימים נחתם הסכם שנועד להביא להתייעלות המספנה ובמסגרתו סוכם על פיטורי 240 עובדים נוספים, מעבר לאלה שפוטרו עד כה.

קיסר שב ותקף את הממשלה במילים בוטות הרגיש, כי מחשלה שאינה ממוג־לת לראות לנושא והתעסוקה, מוטב שת־תפרק.

לסיסמיקה אין כסף לתשלום משכורות

מאת איה אורנשטיין

לחברת סיסמיקה חיפושי נפט, שלה מונה מפרק זמני בידי בית המשפט המחוזי בתל־אביב, אין רזרבה בסמית או תזרים מזומנים שיבטיח תשלום משכורות. משכו־רות וצמבר מרס שולמו ולגבי המשכורות בתקופה שקדמה לכך לא הועברו ניכויים לפקיד השומה.

כך מציין המפרק הזמני של סיסמיקה, עו"ד אנגון שיבו־לת, בדו"ח ראשון שהגיש אתמול לבית המשפט.

בדו"ח מציין בנוסף, שסיסמיקה מנהלת שלושה חשבונות בנק, ששניים מהם מוקפאים. בעקבות צווי עיקול של נושים נגד החברה. פעילות הבישום המתייחסות לביטוח הביוד של החברה בוטלו, עקב אי תשלום פרמיות וקיימות תביעות של נושים שונים נגד סיסמיקה. כן קיימים חובות של החברה לבנק, שגיתקה מספר קווי פלפון, ולחברת החשמל.

עו"ד שיבולת מציע בדו"ח לוותר באופן מיידי על שידו־תין של מנכ"ל סיסמיקה, יוסף לנגנצקי, ושל המזכירה בעמי בולשטיין – שהיגם חסרי עיסוק היום – וחאת במטרה לחסוך בהוצאות.

ועדי העובדים בתדיראן יפעלו לסיכול פיטורים

מאת אחדי גינסר

ועדי העובדים של כל מפעלי תדיראן ברחבי הארץ יפעלו במשותף לסיכול הודעות הפיטורים של מאות העובדים המתבצעים בתקופה הקרובה.

בכינוס חירום שהתקיים אתמול בתל־אביב הוחלט על הקמת ועדת תיאום ארצית של נציגי המפעלים, יחד עם נציגי הסתדרות פועלי המתכת, החשמל והאלקטרוניקה. הוועדה הו־דיעה, כי היא דורשת מן הנהלה לפסד תחילה מאות עובדים המועסקים בחודש אישים ואשר אינם מועסקים באופן קבוע בחברה וכן עובדים זמניים.

ועד הפעולה עומד להיפגש בענין עם מנכ"ל תדיראן, יואל נאמן, ועם מנכ"ל כור, ישעיהו גביש. מזכיר הסתדרות פועלי המתכת, החשמל והאלקטרוניקה, יצחק גלעדי, מסר כי העובדים הציעו תחילה להשבית את כל מפעלי תדיראן לאות מחאה, אולם ההסתדרות התנגדה. לדבריו יש למצוא קודם לכן כל נסיון של הידברות.

נסגר מרום־גל בקרית שמונה

מאת מנחם רהט

מפעל מרום־גל בקרית שמונה, לייצור תנורי אוויר חם ומאווררים, נסגר אתמול ועשרות עובדיו שולחו לחופשה בלתי מוגבלת, האמורה להפתיע בפיטורים.

מרום גל, המייצר מאווררים לתעשיה ולחקלאות ולשימוש ביתי, נקלע לקשיים והתקשה לסלק חובותיו לבנק המזרחי. לבקשת הבנק מונה סנום נכסים למפעל, עו"ד משה פת מתל־אביב.

אתמול הודיע עו"ד פת לעובדים על סגירת המפעל. הוא הביע תקווה, כי יימצאו משקיעים שיאותו לרכוש את המפעל ולחדש את העבודה בו, על מנת לספק תעסוקה לעובדיו הקבועים.

הודעה
על פרסום תשקיף של
סביון
קרן נאמנות

בהתאם לסעיף 23 של חוק ניירות ערך, תשכ"ח-1968, ניתנת בזאת הודעה על פרסום תשקיף, שעותק ממנו ומהמיתר לפרסומו הוגשו לרשם החברות ביום 12.1.86, בדבר הצעה לציבור של מספר בלתי מוגבל של יחידות בנות 0.001 שקל חדש ע.נ., בהתרדות השתתפות רשומות על שם של 1,000 יחידות או כפולות של 1,000 יחידות, במחירי יחידה משתנים בהוספת שער הוספה של 1.5% או פחות, כמפורט בפרק א' של התשקיף.
לפחות 70% מנכסי הקרן יהיו מניות ו/או ניירות ערך הניתנים להמרה במניות. מנהל הקרן ינצל במיוחד את הסיכויים הכרוכים בהשקעה במניות ובניירות ערך הניתנים להמרה במניות, בהתאם למצב בשוק ניירות הערך. הסכם האמנות קובע כי כפוף להוראות כל דין ישקיע מנהל הקרן את אמצעי הקרן לפי שיקול דעתו המוחלט.
מנהל הקרן והנאמן ינקטו בהקדם בהליכים הדרושים ענ"יי הדין והוראות הסכם הנאמנות לאיחוד ולהתאמה בערכים הנקובים של היחידות, כמתבקש בשל המעבר משקלים ישנים לשקלים חדשים (שי"ח).
על פי תשקיף מיום 28.4.81 הנפיקה הקרן 5,000,000 יחידות בנות -.1 שקל (ישן) ע.נ. כי"א ומאז לא הונפקו יחידות נוספות. לדעת מנהל הקרן יש מקום לפתוח את הקרן בפני ציבור רחב של משקיעים ולהנפיק מספר בלתי מוגבל של יחידות.
בתקופה 1.1.85-30.11.85 ביצעה חברת האם של מנהל הקרן פעולות רכישה ומכירה של ניירות ערך בבורסה, עבור הקרן, בסך של כ-2,652,500,000 שקל. באותה תקופה היה השווי הממוצע של נכסי הקרן כ-323,500,000 שקל.
עותק מהתשקיף ניתן להשיג אצל מנהל הקרן, במשרדו ברחוב קרל נטר 8, תל־אביב ואצל סוכני ניירות ערך החברים בבורסה לניירות ערך בתל־אביב בע"מ.
היחידות מוצעות החל מיום 13.1.86 עד יום 12.1.87. בקשות להזמנת יחידות ניתן להגיש במשרדו של מנהל הקרן במישרין, או באמצעות סוכני ניירות ערך כאמור. אין במודעה זו משום הצעה לציבור לרכוש את היחידות.

מנהל הקרן –
בטוחה
ניהול קרנות נאמנות בע"מ.
הנאמן – בנק למימון ולסחר בע"מ
ג' בשבט תשמ"ו
13 בינואר 1986

...ובנוסף-ללא שיעור הוספה!

סער
קרן נאמנות
המתאימה את השקעותיה
להתפתחויות בשוק ההון.

★ נזילות גבוהה
★ גמישות מירבית
★ עלות נמוכה במיוחד ברכישה
★ מתאימה להשקעה גם לטווח קצר יחסית
★ ובנוסף ליתרונות אלה, ענשיו, לתקופה מוגבלת, במחיר יסודי - ללא שיעור הוספה!

אין הודעה זו מהווה הצעה לרכישת תעודות השתתפות

שרות השקעות מקיף אצלך בסניף
בנק הפועלים

ציקלון מוצרי תעופה בע"מ

ניתנת בזאת הודעה כי אסיפה כללית יוצאת מן הכלל של החברה תתקיים במפעל החברה שבסמוך לכרמיאל בתאריך 4.2.86 בשעה 17.00, במטרה לקבל כהחלטות מיוחדות את ההחלטות הבאות: –

החלטות מיוחדות: –

א. לאחד את הון המניות הקיים שהינו 680,000,000 והוא מחולק ל: –
280,000,000 מניות רגילות בנות –.1 שקל ע"נ כ"א.
ו־80,000,000 מניות רגילות בנות –.5 שקל ע"נ כ"א.
ולחלקו מחדש כדלקמן: –
סה"כ ההון הרשום 680,000 שקלים חדשים והוא מחולק ל: –
280,000 מניות רגילות בנות –.1 שקל חדש ע"נ כ"א.
ו־80,000 מניות רגילות בנות –.5 שקל חדש ע"נ כ"א.

ב. להגדיל את ההון הרשום של החברה ב־1,020,000 שקל חדש ע"י יצירת: –
420,000 מניות רגילות בנות –.1 שקל חדש ע"נ כ"א.
ו־120,000 מניות רגילות בנות –.5 שקל חדש ע"נ כ"א.

ג. לשנות את ס' 5 לתזכיר ההתאגדות של החברה בהתאם לשינויים הנ"ל.

ד. לשנות את תקנה 4(א) לתקנות ההתאגדות של החברה בהתאם לשינויים הנ"ל.

בפקודת מועצת המנהלים,
עמי גלעד, עו"ד

הנהג, עשה לך מנהג קבוע –
קח עמך חייל לדרך

ארבעת הבנקים הגדולים נקנסו ב־40 אלף ש"ח כל אחד

לאחר שהודו בעבירה על חוק ההגבלים העיסקיים ★ כמו כן יחתמו התחייבות לא לעבור על החוק במשך 3 שנים

מאת איה אורנשטיין

ארבעת הבנקים הגדולים – בנק לאומי, בנק המזרחי, בנק דיסקונט ובנק הפועלים – שהורשעו על פי הודאתם בכך שייצרו קרטל ביניהם לחוק ההגבלים העסקיים והמידור, לאחר תיאום ביניהם, את שערי הריבית בחשבונות התאים בשנת 1983, נקנסו אתמול בבית משפט השלום בתל־אביב בסכומים של 40 אלף שקל תרשים כל אחד. התלבים גבו ראשי הבנקים עמבבו בד כדר.

הקנסות שוים בערכם לקנסות המירביים שניתן להטיל על פי חוק ההגבלים העסקיים. בנוסף לכך חייב בית המשפט את הבנקים לחתום על התחייבות, שלפיה לא יעברו על חוק ההגבלים העסקיים במשך תקופה של שלוש שנים. סכום הד תחייבות – 40 אלף שקל תרשים.

בגזר הדין קבע השופט אביגדור שלמון, כי הסלת הקנסות לא היתתה במקרה זה משרת בלעדית ומכרעת במשפט נגד הבנקים. הוא הדגיש, כי אי אפשר להתעלם מוקיע לחתרתד שות העבירות שבוצ הודשבו ארבעת הבנקים. "העבירות שב־גינן הודשבו – קבע – הן סימפסום לבנע שפשה והחל להתפ־שט במציאות שבה פעלה הכלכלה הישראלית. תבליטו של משפט זה היתה,איפוא, לא רק עבירת הבנקים, אלא גם ראבה ליישר משבר האמון שנוצר ביניהם לבין הציבור". "ותרשש־תי – והסיף השופט – כי הבנקים היבו לא מעט על המאמ־ הסכמתם לקיים בקפדנות כללי התנהגות בלי לגרוע מהאי־מרים ומהמחדאות שבחוק ההגבלים העסקיים, היא ביטוי לכך. בנקאות מובה, הסיף, וקיקה לאמון הציבור". השופט הביע את תקוותו שהאשראי, שניתן לבנקים על ידי הרשויות אכן יוצגל לטובת הכלל. יחד עם זאת הדגיש השופט, כי בית המשפט אינו יכול להתעלם מרחשי ליבו של הציבור, ודאגה מתמדת רבה את התנהגות הבנקים הנאשמים. "הציבור, כך אמר, היה רגיל לשמוע השכם הערב, כי יש לו ידיד אמת. הנה ידיד זה לא עמד במבחן ואיכזב". משום כך ציוה השו־פט על הבנקים לתת התחייבות להימנע מביצוע עבירה על חוק ההגבלים העסקיים למשך תקופה של שלוש שנים. על הבנקים יהיה לחתום על התחייבות תוך עשרה ימים.

הקנסות הוטלו על הבנקים על ידי השופט אביגדור שלמון בהתאם לעיסקת הטיעון שהושגה בין ב"כ המבוקה על הוגבר־לים העסקיים, עו"ד מרים מזרחי, לבין פרקליטי ארבעת הבר־קים, עו"ד ד"ר אמנון גולדנברג ו"אורבן בנד (לאומי), עו"ד מישאל חשין (פועלים), עו"ד אלעזר מוכבין (דיסקונט) ועו"ד רם כסלי (המזרחי). השופט ציין בגזר הדין, כי בית המשפט אינו קשור לעיסקת הטיעון הנעשית על ידי בעלי הדין ואינו מתייחס למעול על פיה, אולם הוסיף כי במקרה מיוחד זה צומצמו מאד האפשרויות של בית המשפט להתערב ולא נותר לו למעשה אלא לקבל את אשר הוגש לו כעיסקה.

השופט הביע את תקוותו, שהקנסות ישולמו על ידי הבר־קים לא מתוך כספים שנועדו לטובת שיפור תנאי השירות של ציבור הלקוחות. הוא הוסיף, כי היה שבע רצון יותר אילו היו סכומי הקנסות מופקדים בקרן שבאמצעותה ניתן יהיה לפנות, ולו במעט, לקהות שהפסידו את כל כספם.

המשבר במחלבות רמת הגולן – בגלל תנובה"

מאת מיכל הולצמן

מחלבות רמת הגולן, המספקת 35 אחוז מתוצרת החלב העמיד בארץ, נתונה במשבר, בשל נטיונה של תנו־בה – המרכזת המתחרה – להשתלט עליה.

מנכ"ל המפעל,יוסי בילים, מאשים את תנובה שאינה מספקת למחלבה מס־פיק חלב ובכך מעכבת הוצאת מוצרים חדשים. לדבריו מפעילה תנובה מערכת מסובכת ומתוחכמת של לחצים בדרכים שונות, הן על המפעל, הן על מושב גוב, שבידיו שליש הבעלות,יחד עם מחלבות שמראון וחרמ, והן במישרד החקלאות וב־ארגוני הקניות.

מחלבות רמת הגולן, שהוקמה לפני כשנה וחצי, מייצרת חלב עמיד ומשווקת אותו באמצעות חברת שמראון. לאחרונה נקלע אחד השותפים, מושב גוב, לבעיות בלכליות וחלקו בשותפות הועבר למכי־רה על ידי נושיו. אריה מוסקוביץ, בנצ נוב מהנהלת המחלבות, אישר כי תנובה תרכוש כבראה את חלקו של המושב וגם את חלקה של מחלבת טרה. הוא הביע חשש, שבעקבות זאת תתדל המחלבה מלחתקיים.

השבוע נודע, כי תנובה, המבקשת להעביר אליה בשלב זה את שיווק מוצרי המחלבה, הציעה את שירותיה תמורת עמלה נמוכה בהרבה מהמקובל. זאת כדי להוציא את המתחרים מהמשווק. "ברור לנו שתנובה פועלת כדי לסגור אותנו" – אמרו השבוע אנשי נוב. "אך אין לנו ברירה. המושב בבעיה וגוזלנו נתון בידי ועד היצוגי וארגוני הקניות, שהמטרות שלהם אינן זהות לשלנו".

אם אכן תרכוש תנובה את חלקם של מושב נוב ושל טרה, היא תקוקה לאישור השותף השלישי למכירה – מחלבות שמראון – והיא צפויה למאבק לא קל בעניין זה. השבוע נפגשו אנשי מחלבות רמת הגולן עם שר התעשיה והמסחר וביקשו את הדגרבותו למניעת השתל־טות תנובה על מחלבות רמת הגולן.

ידונו עם רומניה על הירידה שחלה בסחר

מאת יצחק ריש

ישראל מבקשת לדון עם רומניה על ירידה שחלה בהיקף המסחר הדדי בין שתי המדינות.

היצוא לרומניה ירד בשנת 1985 לר־מה של 10 מיליון דולאר בלבד והיבוא מרומניה ירד לכ־20 מיליון דולאר. זאת לאחר שביצא הגיע היצוא לכ־24 מיליון דולאר והיבוא לכ־58 מיליון דולאר.

רומניה היא המדינה היחידה מהגוש המזרחי המקיימת יחסים דיפלומטיים וקשרים מסחריים רגילים עם ישראל. מצד ישראל קיימות במישות מיוחדת ביחסי המסחר הדדי והיא נכונה לקיום מעין מסחרים בין היבוא והיצוא. אולם הי־רידה בהיקף המסחר גורמת לחוסר שבי־עות רצון ושתי המדינות עומדות לדון בנושא.

בתחילת אפריל תתכנס בירושלים ועדה מעורבת ישראל־רומניה, לדון בב־עיות השוטפות ביחסים הכלכליים בין שתי המדינות ואין תעלה בעיית צימצום המסחר. בראש המשלחת הישראלית בדיר־נים יעמוד שר התעשיה והמסחר, אריאל שרון, ומטעם רומניה ישתתפו סגן ראש הממשלה ושר הכלכלה.

אשנב לבורסה

עליות שערים במחזור עסקות קטן

מאת מרדכי אלקן

עודשי ביקושים קטנים יחסית למיגוון רחב של מני־ות, תוך מחזור עסקות קטן, מושך אתמול בעליות שע־רים במספר מניות גדול במעט ממליים וחצי ממספר המניות ששערן ירד. מחזור העסקות במניות הנסחרות והמתבטא בכ־3.2 מיליון שקל, מזה יותר מ־1.2 מיליון שקל במניות הבנקים שבהסדר, לא היה עודף ביקוש של 800 מיליון שקל.

המדד הכללי של המניות עלה אתמול ב־0.63 אחוז. עלי־ית המדד הענפי הגבוהה ביותר, בשיעור של כ־4 אחוזים, היתה במניות הבנקים למשכנתאות. לעומת זאת, מדד המניות הבנקאיות שבהסדר עלה רק ב־0.37 אחוז. עליית שער של 14.2 אחוז היו בשני ניירות ערך בענף המתכת: במניית אל־קטרה 1 שקל וכאוצאה של אוקסגון.

שערן של 204 מניות עלו, לעומת 83 מניות ששערן ירדו ו־105 מניות אחרות שנסחרו ללא שינוי שער. ב־53 מניות לא נערך מסחר. רק ל־3 מניות היו „מכרים בלבד". לעומת זאת, ל־10 מניות היו „קונים בלבד", בהן האופציה של מניית גולדפרוסט, שזה יום המסחר השלישי בציפות לא היו לה מוכרים. במסחר בבורסה שייערך היום צפויה תגובה בלתי מוגבלת בשער האופציה של גולדפרוסט ואלה שיתנו עסקות קניה ללא הגבלת שער, עלולים לשלם על כך ביוקר.

הביקושים אתמול בשוק המניות, שסופקו בדרך כלל תוך עליות שערים, עוי"ין לא מבשרים שינוי חד במגמת המסחר בבורסה שיימשך מעבר לטווח קצר של שלשה עד ארבעה ימים, במיוחד כאשר מחזור העסקות היומי קטן למדי. מומחי הבורסה סבורים, כי על ציבור המשקיעים לנהוג בזהירות, מפני שטלטלת מתוקף במגמת המסחר עלולה להתרחש במחי־רות גדולה מהצפוי. בין השאר מצביעים המומחים על כך, שכ־60 חברות, מתוך 268 חברות שמניותיהן נסחרות בבורסה, טרם פירסמו את הדו"חות הכספיים והדו"שנתיים שלהן ל־30.9.85. רשימת החברות המפגרות בפירסום הדו"חות פורס־מה אתמול על ידי הנהלת הבורסה.

קרנות הנאמנות המתמחות במניות גייסו אתמול 600 אלף שקל. הקרנות הסולידיות גייסו 1.7 מיליון שקל, מזה 1.5 מיליון שקל על ידי הקרן החדשה „אליפין".

מחזור העסקות בא"ח בבורסה הסתכם ביותר מ־3 מיליון שקל. עודף היצע של מיליון שקל היה לצמודי מט"ח, לעומת עודף ביקוש של מיליון שקל לצמודי מדד.

המטבע	השינוי בשקלים	בנקאיות: לאומי קניה	לאומי מכירה	המזרחי קניה	המזרחי מכירה	דיסקונט קניה	דיסקונט מכירה	חברות והמחאות: לאומי קניה	לאומי מכירה	המזרחי קניה	המזרחי מכירה	דיסקונט קניה	דיסקונט מכירה	שער יציג
1 דולר ארה"ב	—	1.46	1.53	1.46	1.52	1.46	1.53	1.4793	1.4977	1.4813	1.4997	1.4798	1.4984	1.4896
1 לירה שטרלינג	—	2.13	2.24	2.13	2.23	2.12	2.23	2.1664	2.1934	2.1656	2.1926	2.1649	2.1921	2.1815
1 מרק גרמני	—	0.60	0.63	0.60	0.63	0.59	0.62	0.6068	0.6143	0.6078	0.6154	0.6072	0.6148	0.6107
1 פרנק צרפתי	—	0.19	0.20	0.19	0.20	0.19	0.20	0.1976	0.2001	0.1979	0.2003	0.1976	0.2001	0.1988
1 פרנק שוויצרי	—	0.53	0.56	0.53	0.55	0.52	0.55	0.5384	0.5451	0.5388	0.5456	0.5385	0.5420	0.5453
1 גולדן הולנדי	—	0.70	0.74	0.70	0.74	0.70	0.74	0.7136	0.7225	0.7147	0.7236	0.7152	0.7242	0.7192
1 פרנק בלגי	—	0.19	0.20	0.19	0.20	0.19	0.20	0.1956	0.1980	0.1959	0.1984	0.1958	0.1983	0.1970
1 כתר שוודי	—	0.19	0.20	0.19	0.20	0.16	0.20	0.1967	0.1991	0.1970	0.1994	0.1967	0.1992	0.1981
1 כתר נורבגי	—	0.16	0.17	0.16	0.17	0.16	0.17	0.1661	0.1682	0.1663	0.1683	0.1661	0.1682	0.1672
1 כתר דני	—	0.27	0.28	0.26	0.28	0.27	0.28	0.2746	0.2780	0.2749	0.2783	0.2749	0.2784	0.2766
1 פרנק פיני	—	0.27	0.28	0.27	0.28	0.26	0.28	0.2618	0.2650	0.2622	0.2655	0.2617	0.2651	0.1692
1 דולר קנדי	—	1.05	1.10	1.04	1.09	1.04	1.09	1.0018	1.0250	1.0022	1.0255	1.0017	1.0254	1.0356
1 דולר אוסטרלי	—	0.98	1.08	0.99	1.07	1.00	1.07	1.0266	1.0394	1.0273	1.0401	1.0275	1.0404	1.0275
1 רנד דרום־אפריקה	—	0.52	0.57	0.53	0.63	0.53	—	0.6257	0.6335	0.6202	0.6279	0.6200	0.6278	0.6234
10 פרנק גלני	—	0.29	0.30	0.28	0.30	0.28	0.30	0.2967	0.3004	0.2971	0.3008	0.2969	0.3006	0.2987
10 שיי אוסטרי	—	0.85	0.89	0.85	0.89	0.84	0.89	0.8626	0.8733	0.8636	0.8744	0.8635	0.8744	0.8690
1000 לירה איטלקית	—	0.87	0.92	0.87	0.93	0.87	0.93	0.8885	0.8995	0.8906	0.9018	0.8899	0.9011	0.8951
100 ין יפני	—	0.72	0.75	0.72	0.76	0.72	0.75	0.7327	0.7418	0.7346	0.7437	0.7332	0.7425	0.7377
1 דינר ירדני	—	3.93	4.17	3.82	4.07	3.87	4.09	—	—	—	—	—	—	0.9623
1 לי לבנוני	—	—	—	—	—	—	0.09	—	—	—	—	—	—	0.8009
1 ליירה מצרית	—	0.85	0.88	0.80	0.86	0.78	0.84	—	—	—	—	—	—	0.8714

שערי מטבע חוץ ליום 12.1.86

דולר נוסעים: 1.77 | דולר שוער: 1.59–1.60 | דולר יציג: 1.4896

תשובה

חברת ק.א.ל. פתחה קו מיטענים חדש מספרד לישראל

חברת מיטעני האוויר ק.א.ל. פתחה קו מיטענים חדש מספרד לישראל, בשיתוף עם חברת ספרדיה.

הקו הראשון החדש מופעל שירות מטאיות קבוע מספרד לק־לן שבמערב גרמניה ומשם מוטסים המיטענים לישראל. קלן היא מרכז המיטענים של חברת ק.א.ל. באירופה.

ההחלטה להקים שירות חדש זה מקורה בסביות רבות של יבואר־נים המייבאים מיטענים מספרד לישראל ועד כה לא יכלו להסיס את המיטענים ישירות לארץ.

ק.א.ל. מביעה עתה ליבואנים הספרדיים שירות זה מסדיר, מבוצלהה ומעוד מקשות בספרד. המערכת מצעת ללקוחות למי־טענים של 1,000 ק"ג ויותר.

דן אדרקן

מלונאות

הסתיים מחזור ראשון של לימודי מינהל בתי מלון בטבריה

מיכאל ביבי

בוגרי המחזור הראשון של לימודי מינהל בתי מלון, שנמשכו לפני 3 שנים בטבריה, סיימו בסוף השבוע שעבר את לימודיהם וקיבלו מידי שר התיירות, אברהם שריר, את תעודות ההסמכה שלהם.

הקורס הוקים על יד אוניברסיטת וויפה וחכה להפלוה רבה. כיום מוקיימים עוד 3 מחזורים שונים של סטודנטים לניהול בתי מלון, שמגיעים ללימודים ממסלה ועד בצרה. הלימודים מוקיימים פעמיים בשבוע בבית „יד שיטרית" בטבריה.

בוגרי הקורס לבוגרים הראשונים אמר שר התיירות, כי משרדו שואף להגיע לאוקיפציה של עוד המלונאות וטבריה גילתה חלו־ציות בנושא זה. ראש העיריה, יואל ביבי, הביע לשר בטעמר זה להקים בטבריה מרכז ישראלי אקדמי ללימוד בנושאי מלונאות ותיי־רות ונבנה לתפארתו, כי הנושרי שקל את הנבעה בבוגר ראש ורן גם בהקמת מרכז ישראלי לשוקר התיירות בטבריה.

מנחם רהוט

בניה

הנוילות באזורים – 2.5 מיליון דולר לאחר גרעונות של 10 מיליון ד'

הוברות הבנייה אזוריים של קונצרן כלל הצליחה לבצע מפנון. מבריקון בנוילות עבריה לעדיף נוילות. זאת מתוצאה ממבירות מרבות של ירידה.

לחטיבה אזוריים היו גרעונות נוילות של כ־10 מיליון דולר. עתה יש לחטיבה עודף נוילות של 2.5 מיליון דולר. החטיבה הצלי־ה לסבר במהלך השנה והגלפה כ־17 מיליון דולר.

הנבדר כי הירוה הצלחה לאזוריים בשלושה פרויקטים יקרתיים: הרצליה הבעידה, אפקה האזרי חן. היא גם הצליחה למכר את השטחים שהיו לה בפרויקט מגדלור בנ"א.

בידוסים

„בפירסום הישראלי אין מספיק הומור"

„יש מקום להרבה יותר הומור בפירסום בארץ, אין יותר מדי אלמנטים פיוטים והבעיה הקשה של משרדי הפירסום היא שכל אחד מבין בפירסום".

מסקנות אלה עולות מסקר שערכה חברת בינגיליאל עם פרופ' יעקב הדניק מאוניברסיטת תל־אביב.

ראיינו 100 עסקים בענף, מהם 80 מפרסמים, 5 משרדי פר־סום, 5 חוקרי שוק, ר' 10 בודקים נוטפים. המסקנות הרבה ביקורת על רמת היצירתיות במשרדי פירסום ועל הערפת שיעלי רוחם על מרבת הלקוח. כשמנים אחדו מהמשיבים חושבים, שהבעיה בענף הפירסום בישראל נובעת מכך, שמעלנו כל אדם חושב שהוא מבין בפירסום, אך 90 אחוזים הסכימו, כי טעות היא לפרסם לבד, ללא משרד מקצועי.

67 אחוז קבע שיש מקום ליותר הומור ורק 20 אחוז חושבים שיש יותר מדי מין בפירסום.

מיכל הולצמן

השקעות

מודעי מבטיח לעזור למשקיעים בחיפה

שר האוצר, יצחק מודעי, הבטיח לראש עיריית חיפה, אריה גוראל, לבדוק אפשרויות להקל על משקיעים ויזמים שיבקשו להשקיע בחיפה, בעיקר בתחום של תעשיות עתירות מדע.

שר האוצר ביקש מראש העיריה להביא אליו את שמות המש־קיעים והבעיותיהם, כדי שיוכל לבדוק את האפשרויות לסיע להם להשקיע בחיפה.

ההבטחה ניתנה לראש עיריית חיפה על ידי שר האוצר, בעקבות ביקור שפרץ יצחק מודעי בחיפה, בהולכו סיור עם גוראל בחוצי העיר ושמע ממנו על בעיות התעסוקה והאבטלה. הוברר כי העיריה פועלת רבות בענין מציאת תעסוקה, על ידי הקמת מפעלים עתירי מדע בתרבו הוחיטר, שהוא כיום הגדול במרכזה. אריה גוראל העלה בפני מודעי את בעיית השקעות זרים ובקש את סיוע של שר האוצר, שהבטיח לבדוק אפשרויות אלו.

אתמול פנה אריה גוראל לממשלה, לבל תגבה את מספנות ישראל, בציינו בהודעה את מספר המפעלים בארץ וחיפה, שבגל הגלך ומביע למפרים בלתי נמכלים. „לא יתכן להסיל על חיפה, שהיא העיר הייצרנית הגדולה בארצה, גמל כבר כל כך" – אמר גוראל בפגישה.

ראובן בן־צבי

אנרגיה

„יד לאחים": „מאחורי קידוח הנפט 'אליהו 2' עומדים גורמים מיסיוניריים מובהקים"

אירגון „יד לאחים" מתנגד, כי „גורמים מיסיוניריים מובהקים עומדים מאחורי קידוח הנפט „אליהו 2" המתבצע בתחו־לת הרצל מבחוצה במעלה הדרך בין אלקים לגלת אלכרמל. יחיה זה קידוח הנפט הראשי שיבוצע על הכרמל.

לטענת אנשי „יד לאחים" עומד מאחורי הפרויקט אמריקני בשם גילמן היל, אשר „הצהיר ליהודים, כי דרכו של ישו הוא הדרך". גילמן היל, לטענתם, הקים את חברת „מריה", אשר אישור הזיקות הראשי הנפט שלה הוא הר הכרמל, לפני כ־3 שנים.

אריה קיזל

הודעות הבורסה

★ אמריקן: המסר מתאים של 386 אלף שקל במניות הראשונה של שנת הכספים 1985/86, לעומת רווח מתאים של 6 אלפים שקלים בתקופה המקבילה אשתקד.

★ מקסיטוס: רווח מתאים של יותר מ־193 אלף שקל במניות הראשונה של שנת הכספים 1985/86, לעומת רווח מתאים של יותר מ־168 אלף שקל בתקופה מקבילה אשתקד.

★ טיפסוקס: החברה מבחישה כאילו היא חייבת יותר משני מיליון דולר לחברת הבת.

בורסת ניויורק

מדד הדאו־ג'ונס נסגר ביום ששי בירידה של 4.70 נקודות, ל־1,513.53 נקודות. בסיכום שבועי צנח המדד בשיעור הגדול ביותר זה למעלה משנה, ב־35.67 נקודות או ב־2.3%.

שוק המניות פתח את יום רביעי בעליה קלה, בעקבות הידיעות על ירידת האבטלה בארה"ב בחודש דצמבר ל־6.9%. אך לאחר שהבלכלן הכביר של חברת האחים מלומון, הרי קאופמן, הבהיר כי בעקבות ירידת האבטלה וסימני הצמאשות הכלכלית לא צפוי קיצוץ נוסף בשערי הריבית, הזל השוק ב„ביזה חדשית", שלא נראתה כמה בחודשים עד כה.

השינוי השבועי במניות הישראליות בניו־יורק

	השער		שינוי שבועי ב־$
אפטרזשק	11½	12¼	–¼
אי.אי.אס.	5⅛	5¼	–¾
אינטרפארם	4	4½	–
אלסינט		3⅝	+½
אלדן	7¾	8¼	–¼
אלקטרוניקה לישראל	7¾	8¼	–¼
תעשיות ליידר		10½	–⅛
נייד תרדה		7½	–¼
סאייטקס	7¾	8	–¾
צין לבור		10⅛	–⅜
תרן	3¼	3½	+⅛
אלביס	8⅛	8⅜	–⅜
טבע	3½	3⅞	–
ראל	9	9⅜	+⅜

נמסר על ידי „בנק המזרחי המאוחד" מחלקת בירורים שוק הון

מכרז מס' 1/86 הצעות קו מחלק ראשי "8, מחיבור „מקורות" לכפר

1. הוזמנה מבקשת הצעות מקבלנים רשומים, לסלול קו מים מחלק ראשי "8 מפקעת פלה באורך 1500 מטר, ושלוחות בקטרים 1" – 6" באורך 800.
2. על המשתתף במכרז לצרף להצעתו אישור שהוגדר שהוא קבלן רשום בסוגי הקבלנים לביצוע הוצרה ומשלה הנדרש.
3. סיור הבקלנים יתקיים ביום 16.1.86 בשעה 11.00. מפגשו הבקלנים יתקיים בפתח הבל בכפר המעבדה, הן הלוקה הבנייה.
4. עמוד בתנאי הבאתיות הוגבלות ישלם כל משתתף 50 שקל הוא. שלא יוחזרו. אם הוא הוקבל מהכרז הוא לא יוכר.
5. הקבלנים יגישו את הצעותיהם עד יום 30.1.86 שעה 13.00 בבתיים לפתיחת הצעותיהם בראשון (מכרז המון קו מחלק ראשי "8), בכתיבה שלי. ערבון בקשה בשיעור 5% מסך הצעתם לשלושה חודשים.
6. כל הצעה שלא צורפו לה המסמכים המפורטים לא תבוטל הבקשות הבל לא תוכא לדיון.
7. אין המזמינה ויבוא לקבל את הצעה הנמוכה ביותר שהיא.

שמוק אמנר
ראש המחלקה הקבלנית (מכרזים)

מלוזיה מס' 1 באירופה
„טומסון"
מנגנון מוצרי קרסל
חינם!
במדור שוקראים עכשיו
קנה לא לאין
פרטים במעריב ת"א בכל יום ו'

מודעה לעיתון?
כדאי!
בפרסום און בינוקאון נע"מ
885 - 885
(רב קווי)
שרות טלפוני לבעלי כרטיסי אשראי

מונדון מטיילי מעריב
הרצאה מיוחדת בלווי שקופיות על:
הטיולים למזרח־הרחוק
תוזקיים מחר, יום ג' (14.1), בשעה 8 בערב ב„בית ציוני אמריקה" בת"א.
המרצה: יוחאי יעקובי
ההרצאה הבאה על הטיולים למזרח־הרחוק: יום ג' (21.1) בשעה 8 בערב, ב„בית ציוני אמריקה" ★ הטיול הבא למזרח־הרחוק יוצא ב־15.3.
– הכניסה חפשית ★ הקהל מוזמן –

חדשות
WARNER HOME VIDEO
החברה השלטת בוידאו

פרסים בספריית הוידאו הקרובה לביתך

הנהג, עשה לך מנהג קבוע – קח עמך חייל לדרך

הודעה בדבר אישור תבנית מפורסת

הודעה בדבר אישור שינוי תבנית מפורסת

שערי המניות

הנייר (י' בגרוש חלק)	השער אחרון	השינוי 1 יום	השינוי מתחילת שנה	השינוי מתחילת שנה באחוזים
בנקים משחריים				
אוצר ש	13750	8.0	+600	+4.6
המבטח 0.1	800	1186	+34	+4.4
המבטח 0.5 א	538	1747	+10	+3.1
בנק הפועלות אש"ב	471	963		
כללי לא בתפוד	32100	17.0	+200	+.6
בנק מסחר אמריק 1.	— הפסקת מסחר —			
בנק מסחר אמריק 5.	— הפסקת מסחר —			
בנק מסחר אמר אפש	— הפסקת מסחר —			
דיסק א 1.0	— הפסקת מסחר —			
דיסק 5.0	— הפסקת מסחר —			
דיסק ש 2	— הפסקת מסחר —			
יבינלאומי 5.0	2615	1899	+65	+2.8
מרכז 0.5	2490	1842	+40	+1.6
בנקים בהסדר והצמדה				
אדיבי רג 100.0	76140	98.0		
אדיבי ב 100.0	77500	2.0		
אדיבי בב 2.5א	680000			
אגוד 0.1	56700	49.0	-20	
דיסקונט ב	98000	18.0	+1000	+1.0
דיסקונט א	97000	526		
דיסקונט שה 2	11550	77.0	+60	+.5
המזרחי ש	31200	197		
המזרחי ב	38900	3.0	+60	+.2
המזרחי שה 9	14400	18.0	-30	-.2
הפועלים מסב	132668	3.9	+12068	+10.0
הפועלים ש	51300	289	+100	+.2
הפועלים ם	51200	134	+40	+.1
כללי א 1.0	132000	2.0	+500	+.4
כללי אות 9	133500	1.0	-1000	-.7
כללי שה 5	102000			
כללי שה 7	6310	31.0	+50	+.8
כלל 100.0	32750	744	+350	+1.1
כלל שה 9	28.0	44950		
כלל שה 11	12650	227	+150	+1.2
מיסון המזר 1.0	45000			
מיסון המזר 5.0	22984			
בנקים למשכנתאות				
ארגס 0.1	6190	7.0	-10	-.2
לאומי משכנתאות ש	3480	33.0	+90	+2.7
לאומי משכנתאות ם	3480	48.0	+90	+2.7
סהל ש	2950	42.0	+60	+2.1
סהל שה 1	2647	82.0		
בין ל' 5.0	3058	28.9	-100	-3.2
מז משכ ש	795 תב	331	+55	+7.4
משכ ב ש	1700	125	-60	-3.4
עמידות 0.1	2965		-20	-.7
משפחת מבטח ש	11600	7.0	-500	-4.1
משפחת רג ש	11540 תב	56.0	+850	+8.0
משפחת שה 1	6650			
משפחת שה 2	3501			
יעמר 1.0	615	79.0	+10	+1.7
יעמר 5.0	904	3.0	-15	-4.7
מרכז 1.0	1869 תב	240	+170	+10.0
מוסדות מימון ענפיים				
שלמן א ש	279	2518	+10	+3.7
התקלאות מסב א	25000		+1150	+4.8
התקלאות מסב ג	— לא נסחר —			
לאומי הנפקות א ש	3404	21.0	-40	-1.2
מגמה הנפקה מסב	— לא נסחר —			
פת תעש בב ג	— לא נסחר —			
פת תעש בב גג	— לא נסחר —			
פת תעש בב גגג	— לא נסחר —			
פת תעש בב ד	— לא נסחר —			
פת תעש בב דד	— לא נסחר —			
מרכז קבלנים 5.0	500	994	+20	+4.2
תיירות בב	— לא נסחר —			
כלל לישראל 8.1א	4340	49.8	+150	+3.6

שערי קרנות נאמנות

יום 12.1.86

הקרן	מחיר קודם	מחיר עדכני
אב	3377.86	3328.39
אביקה	21854.43	21639.54
אביר	35458.34	35118.36
אגוז	1099.61	1078.08
אדיר	1176.19	1153.27
אדום	1236.42	1212.54
אופיר	1412.12	1384.12
אור	402.77	394.25
אוריון	325.40	318.73
אורלי	18160.06	17936.93
אורן	8435.35	8269.39
איל	2705.08	2652.36
איילת	3574.08	3197.87
איריס	5799.88	3716.86
איתן	1058.86	1037.02
איתן	7630.18	7470.15
אלשב	2798.61	2744.01
ארז	512.53	502.61
אש	108.25	105.91
אשל	491.51	481.84
אשרות	1047.65	1037.55
בזלת	1365.50	1339.46
ברוש	5195.37	5095.30
ברק	5259.12	5149.84
בריטה	718.38	704.27
גביש	991.60	972.22
גנבו	525.65	757.83
גדון	7711.97	7562.71
גיא	6940.82	6837.94
גיל	1831.91	1795.95
גלית	474.32	468.95
דגנבנן	1394.32	1380.56
דגש	3157.85	3095.97
דולב	1130.56	1096.72
דוכן	1153.52	1130.80
דולה	207.63	203.58
דלית	312.28	306.14
דן	-	-
דגית	-	-
דרור	2984.23	2925.54
דקל	3379.59	3313.19
הגם	23794.45	23567.51
הדר	356.05	349.04
הבית	2036.04	1987.82
והדר	14540.60	14324.83
זיו	13860.01	13654.77
זמיר	2749.89	2696.04
חדיה	123.38	120.69
חליפן	100.77	100.25
חלמיש	543.07	532.33
טופז	1089.06	1063.71
טל	3161.87	3122.89
יבול	4035.26	3957.21
יהלום	1191.53	1167.89
יסודות	27417.95	27149.29
ישרה	1012.51	990.51
כרמל	3430.29	3364.77
כחל	115.74	113.30
כליות	343.30	336.95
כספית	595.42	579.61
כרמל	108.45	106.27
כתר	805.08	789.20
להט	2932.03	2875.71
למשקיע	85185.60	83471.10
לפיד	7546.78	7400.39

* קרן סגורה
** נכלי דיווריגר
*** בלי מכירה חוזרת

אשנב לבורסה
עליות שערים
מחזור עסקות ר
מס' 1/86 הנחות כו מהלך ראש
מחבר "מקורות" לבנר
"פומסון"
מחבר מוצרי קריסטל
חינם
בסדר מקוראים מכשיר
קנה עם כלים
פרטים בטמ"ר ת"א בכל יום ו
מודעה לעיתון?
כרגאו!
פרסום און בינוקא
885 - 885
(רב קווי)
ת מלפנים לבעלי כרטיסי אשראי
מלוידה מס' 1 באירופה
"פומסון"
מחבר מוצרי קריסטל
חינם
בסדר מקוראים מכשיר
קנה עם כלים
פרטים בטמ"ר ת"א בכל יום ו

שערי אגרות חוב

הנייר	השער אחרון	השינוי 1 יום	השינוי מתחילת שנה	השינוי מתחילת שנה באחוזים
חיפושי נפט				
דלק חפשי נפט 1.0	2787 תב	233	+253	+10.0
דלק חפשי נפט 5.0	990 תב	483	+90	+10.0
פז חפשי נפט	10500	39.0	+500	+5.0
מראיל 1.0	1540	4.0		
מראפיל 5.0	520	114	-18	-3.4
יבאל 5.0	1500	375	+1	+.1
נפט 1.0	1670	42.0	+25	+1.5
נפט 5.0	737	345		
סיסמיקה 1.0	— הפסקת מסחר —			
סיסמיקה 5.0	— הפסקת מסחר —			
סיסמיקה אש 1	— הפסקת מסחר —			
פראיל ב 3.0	2900 תב	73.0	+224	+8.4
צמח אמריק נפט 1.	214 תב	1354	+13	+6.5
צמח אמריק נפט 5.	160.0 תב	323	+8.0	+5.3
נפטן אמריקאי אופק	342	303		
נפטא ש	900000	1.0	-10000	-1.1
מניות הנסחרות במט"ח				
בזק מ	234			

הנייר	השער אחרון	השינוי 1 יום	השינוי מתחילת שנה	השינוי מתחילת שנה באחוזים
חברות ביטוח				
שחר ס"ריג 1.0	— הפסקת מסחר —			
שחר ס"ריג שה 1	— הפסקת מסחר —			
אדרם 0.1	3066	364	-80	-2.5
אדרם א 0.5	1770	1136	+40	+2.3
מגדל משמר 0.1	1139 תב	112	+104	+10.1
מגדל משמר 0.5	473 תב	511	+28	+6.3
הדר 1.0	941	89.0	+1	+.1
הדר 5.0	675	925		
המגן ש	— הפסקת מסחר —			
הפניקס 0.1	— הפסקת מסחר —			
הפניקס 0.5	— הפסקת מסחר —			
המשמר-הראל 1.0	4450			
המשמר-הראל 5.0	1770	60.0		
יהלום 0.1	— הפסקת מסחר —			
יהלום 0.5	— הפסקת מסחר —			
מגדה 1.0	6859	15.0	-61	-1.0
מגדה 5.0	2369	87.0	+70	+3.0
סהר ב 1.0	2595	55.0	+75	+3.0
סהר ס"ריג 0.1	4850	158	+100	+2.1
אור ש	1180 תב	166	+80	+7.3
ביטוח החקלאי 1.0	6700	18.0		
ביטוח החקלאי 5.0	1340			
מסחר				
אינטרנציונל 1.0	3100			
אינטרנציונל 5.0	836	210	+25	+3.1
אינטרנציונל אש 1	421	20	100	-4.5
מאיר קדא 1.0	3790	80.0	+180	+5.0
מאיר קדא אפ'ג 1	3350	10.0	+70	+2.1
שהם 1.0	— הפסקת מסחר —			
שהם 5.0	— הפסקת מסחר —			
כלל מוד 1.0	2060	361	+80	+4.0
קיסטל 1.0	2889 תב	114	+250	+9.8
רשק 0.1	27979	-1		
רשק 0.5	4600			
שופרסל א 2.0	4000	95.0		
שופרסל ב 10.0	2360	131	+100	+4.4
שרותים				
דלק ב ש	3680	1794	+100	+2.8
דאול 1.0	1900			
דאול 5.0	739			
מעבדת הפטקה 0.1	8910 *	57.0	-91	-1.0
מעבדת הפטקה 0.5א	3275	60.0	+150	+5.0
קיתר 0.1	830	222	-12	-1.4
קיתר 1.0	195.0 תב	4602	+11.0	+6.0
תכנת הנשמל 0.1	— הפסקת מסחר —			
מוסכי קיבוצים 0.1	1724	184	+82	+5.0
מוסכי קיבוצים 0.5	608 תב	350	+39	+6.9
קומפרסורים 0.1	630	27.0	-30	-4.6
קומפרסורים 0.5	313 תב	283	+18	+6.1
קופל 1.0	— הפסקת מסחר —			
קופל אש 1	— הפסקת מסחר —			
מלונות ושרותי תיירות				
גלי אור 1.0	10401 תב	9.1	+701	+7.2
גלי אור 5.0	3246 תב	28.0	-360	-10.0
מלונות רן 1.0	3670	80.0	+80	+2.2
מלונות רן 5.0	2086	95.0		
חוף הכרמל 0.1	— הפסקת מסחר —			
כנס 1.0	1659 תב	35.1	-111	-6.3
מלונות ירוק 1.0	1860	115	+60	+3.3
מלונות ירושלים 1	— הפסקת מסחר —			
מחשבים ושרותי מחשב				
רשם מיכון 1.0	1170 תב	245	+106	+10.0
תילג'ן 1.0	5300			
יצא 1.0	2600 תב	13.0	-200	-7.1
יצא אש 1	2398	24.0	+68	+2.8
כלל מחשבים 1.0	3150 תב	219	-318	-9.2
מלר. 1.0	3400 תב	195	+300	+9.7
מלר. 5.0	2050	50.0		
משאב מחשבים 1.0	1790 תב	80.0	+162	+10.0
ניקוד מחשבים 1.	3646	8.0	+36	+1.0
ניקוד מחשבים 5.	1644	10.0		
תים מחשבים 1.0	1430	590	+60	+4.4
תים מחשב אש 1	13209	38.0	+629	+5.0
נדל"ן בינוי ופיתוח				
אברהם בינוי 1.0	487 תב	1671	+21	+5.4
אברהם בינוי 5.0	228 תב	972	+15	+7.0
אדרן מבנים 1.0	484	527	+1	+.2
אדרן מבנים 5.0	185.0	326	+3.0	+1.7
אמרים 1.0	2518	1576	+100	+4.2
איילון 1.0	980	889	-10	-1.0
איילון אש 1	180 תב	50	-30	-4.9
אל-רוב 1.0	1935	46.0	-100	-4.9
אל-רוב 5.0	1665 *	41.0	-17	-1.0
אמנרים 1.0	1946	1p	+45	+5.0
אמנרים אש 1	735	577	-4	-.5
אפריקה 1.0	30500	82.0	+430	+1.4
אפריקה 1.0	20400	63.0	+390	+1.5
אזרים 1.0	677 תב	160	+62	+10.1
אילרן 0.1	8240	41.0		
אילרן 0.5	4900	19.0		
בן-יעקב בת 1.0	2750	65.0	+100	+3.8
גרנטין 1.0	1323	46.0		
גרנטין 5.0	716	350	+26	+3.8
דגמי 1.0	2750 תב	299	-280	-6.8
דגמי 1.0	269 1p	269	+13	+5.1
דגמי 5.0	176.0	14.0	-2.0	-1.1
דגמי אש 1	121.0	350	-4.0	-3.2
דגמי 0.1	3260 תב	101	-362	-10.0
דגמי 0.5	1608	62.0	+1	+.1
תל.ב. 0.1	— הפסקת מסחר —			
תל.ב. 0.5	— הפסקת מסחר —			
נכסים והבנין 1.0	3785	337	+60	+1.6
גב-ים 0.1	6220	166	+220	+3.7
גב-ים 0.5	3875	38.0		
הכשרת הישוב 1.0	24200	149	+200	+.8
ישפרו 0.1	1442	415	-8	-.6
ישראלום 1.0	5095			
ישרס 10.0	5190	41.0	+190	+3.8
כנף פיתוח 1.0	4208	24.0	+100	+2.4
כלל פיתוח 0.1	240	7163	-2	-.8
לומיר 1.0	1458 תב	50.0	+133	+10.0
לומיר 5.0	707 תב	256	+64	+10.0
מתב. 1.0	1258	183	-1	-.1
מאגרי נביה 1.0	233	1007	-1	-.4
מאגרי נביה אופ	134.0	2216	+7.0	+3.5
מודול בטון 1.0	1241 תב	14.0	-138	-10.0
מיטאל 5.0	579	1600	-1	-.3
מגרב 5.0	326	212		
מי-לן 1.0	200 תב	64.0	+18	+6.9
מי-לן אש 1	2516 -			
לוינסקי 1.0	2300	25.0	-62	-2.6
לוינסקי 5.0	580	1090	+9	+1.6
ליפשיץ 1.0	500			
ליפשיץ 5.0	230	390	+6	+2.2
נאות אביב 0.5	15250	19.0	+150	+1.0
נכסי אמריקה 1.0	3655 תב	570	+300	+8.9
אלקו 0.25 ש	2072	75.0	-1	-.1
אלקו 0.25 ב	2007	32.0	+60	+3.1
אלקטרה 0.1	11650 תב	50.0	+1451	+14.2
אלקטרה 0.5 א	5750	65.0	+80	+1.4
אלרון 3.0	400500	7.0		
אית 1.0	38050	45.0	+1200	+3.3
כלל תעש אלקטרו	2380	540		
מקסרוניקס 1.0	1480	604	-20	-1.3
מקסרוניקס 5.0	999	1094	-1	-.1
פיסגנור 1.0	1575	200	+35	+2.3
פיסגנור 5.0	695	694	+4	+.6
ציקלון 1.0	3890	18.0	-2	-.1
ציקלון 5.0	2135	49.0	-15	-.7
קצשטין אולר 1.	3150			
קצשטין אולר 5.	1425	50.0	-15	-1.0
ת.אנט. 1.0	2980	60.0	+20	+.7
ת.אנט. 5.0	994	290	-1	-.1
ת.אנט. אש 1	7571			
תראה 1.0	5728	23.0	+20	+.5
מוצרי בניה				
אש.ט. כלל בניין 1.	3225	194		
אלקל 5.0	4967	17.0		
אקרשטיין 1.0	935 תב	484	+85	+18.0
אקרשטיין 5.0	781 תב	59.0	+71	+10.0
נסגן תע"ר 1.0	— לא נסחר —			
נסגן תע"ר 5.0	— לא נסחר —			
בר-כון 1.0	1777 מז	-93		-5.0
בר-כון 5.0	480	290	+8	+1.7
המסלול 1.0	830	37.0	+20	+2.5
המסלול 5.0	388	300	+8	+2.1
שרותאמטנט 1.0	5960 תב	12.0	+329	+5.9
שרותאמטנט 5.0	1196 תב	177	-133	-10.0
מ.ל.ב. 1.0	824 1p		+39	+5.0
מ.ל.ב. 5.0	310	380	+12	+4.0
מודל השק נדנש	1435 תב	130	-130	-8.3
מוסיקה ולשון 1	— לא נסחר —			
מוסיקה ולשון 5	— לא נסחר —			
מוצרים כימיים, גומי ופלסטיק				
אגן 5.0	15010	5.0		
אליאנס ב 200.0	775 תב	66.0	+39	+5.3
גל תעשיות 1.0	4625	58.0		
גל תעשיות 5.0	2605	67.0	+50	+2.0
דקסל 1.0	2980			
דשנים 0.1	10300 תב	59.0	+669	+7.0
דשנים 0.5	3240	62.0	+30	+.9
דיסה כמיקל 10.0	835	2110	+10	+1.2
מבע ש	49538	35.0		
מבע אש 4	45700	1.0		
ליפסיק 1.0	967	143	-10	-1.0
ים המלח 0.1	12560	871	+140	+1.1
פארמרקים 10.0	281	2691		
מקסמה 1.0	— הפסקת מסחר —			
מקסמה 5.0	— הפסקת מסחר —			
נשר כמיקל 1.0	5400 תב	97.0	+206	+6.5
סנ 1.0	6300	5.0	+60	+1.0
סנ 5.0	2950			
סים כימיקל 1.0	4375	23.0	-100	-2.2
ת.ב.ל. 1.0	1760 1p		+84	+5.0
ת.ב.ל. 5.0	750			
תיא 5.0	4350 תב	61.0	-320	-6.9
פרוטגוס 10.0	6200 תב	18.0	-385	-5.9
ווי א 5.0	2970 תב	166	+270	+10.0
עץ ומוצריו, נייר ודפוס				
דשן 1.0	4100	114	-102	-2.4
דשן 5.0	1830	58.0	-70	-3.7
תבל 1.0	1790	95.0	+80	+4.7
תבל. אש 1	1610 תב	50.0	+170	+11.8
יאה 1.0	3400	23.0	+100	+3.0
לבידי אשקלון 1.	300	700		
לבידי אשקלון אופ	426	128	-34	-7.4
מלם 0.5	19000 תב	12.0	+1100	+6.2
מפעלי ניר 10.0	121900	41.0		
סקאנה 1.0	1186			
רים 0.1	2550	49.0	-10	-.4
רים 0.4	1185	208	+15	+1.4
תעל ב 0.2	10870	15.0	+20	+.2
תעשיות שונות				
אלומית 1.0	3700	15.0	+20	+.5
אלומית 5.0	1960	16.0	-60	-3.0
אמרן 1.0	— הפסקת מסחר —			
אמרן 5.0	— הפסקת מסחר —			
אמרן אש 1	— הפסקת מסחר —			
תמיסה יד 1.0	7500	50.0	+200	+2.7
ויקה 1.0	4270			
ויקה 5.0	1850	36.0	+50	+2.8
הנפלץ 1.0	5900			
הנפלץ 5.0	2500	50.0		
השקעות ותעשיה				
מכמית ב 0.1	5170	138		
סה כב 1.0	4250000			-1.2
כלל תעשיות 1.0	1172	10075		
מאגרי מטבלוגיה	430 תב	1586	+27	+6.7
מאפיאנס אופ 1	331 תב	3372	+29	+9.6
חברות השקעה				
אגיש ש	3820	75.0	-20	-.5
אידיבי אחזקות 2.0	2826	1075	+50	+1.8
אינקונה 0.1	1230	158		
אינקונה 0.5	627 תב	342	+57	+10.0
אלבר	3540	15.0	+40	+1.1
אלמר ם	3310			
אלדן ש	1080	200	+50	+2.9
אלדן ם	1050	15.0	-20	-1.1
אמיטיר בב 1.0	28600	2.0		
אפיק 1.0	634	226	-6	-.9
אפיק 5.0	525	126	-5	-.9
מחלה 1.0	1515			
חברה לישראל 1.0	3815 1p		+143	+5.0
חברה לישראל 5.0	1573 1p		+75	+5.0
נלמסן 0.1	58900			
נלמסן 1.0 ש	15500	6.0		
אמפא 0.5 א	6690	72.0		
מעגלים השק ש	4165	1061	+100	+2.5
לאומי השק 0.1	3600	272	+130	+3.5
ריסקנטו השק ש	5750	1004	+10	+.3
מגדלי השק ש	8290	45.0	+131	+1.6
מזון וטבק				
אסם 1.0	1100	104	-49	-4.3
אסם.טשק 1.0	— הפסקת מסחר —			
מלרשיסט 1.0	1946	269		
מלרשיסט 5.0	400 תב	500	+22	+5.8
מלרשיסט אופ 1	115.0 1p		+22.0	+23.7
רוקח מב ש	2380	338	+30	+1.3
רוקח מב ם	2350	365	+28	+.9
תלמל 1.0	820	95.0	+10	+1.2
תלמל 5.0	418 תב	371	+31	+8.0
פרי-הה 1.0	4102	746	+101	+2.5
פרי-הה 5.0	2404 תב	329	+145	+6.4
מבשר ביה 1.0	9460 תב	124	+860	+10.0
מבשר ביה 5.0	4960 תב	158	+400	+8.8
יצהר 1.0	924	288		+.4
יצהר א 5.0	550	51.0	+5	+.9
מן 1.0	8924	4.0	+425	+5.8
מן 5.0	4300			
מנרשיסט 1.0	5210	187	+110	+2.2
עלית 1.0	9800	10.0	+200	+2.1
עמים ב 0.5	18500	14.0		
שלמה אגוז 1.0	1587 תב	19.0	-173	-9.8
שמן מכול ש	3900	56.4	+50	+1.3
טקסטיל והלבשה				
ארגו 1.0	572 תב	985	+52	+10.0
ארגו אש 1	1660	83.0		
אריגים 1.0	1330 תב	108	+99	+8.0
אמנת נדנך 1.0	990	448	+25	+2.6
אמנת נדנך 5.0	660	100		
אמנון 1.0	— הפסקת מסחר —			
אמנון אש 1	— הפסקת מסחר —			
ארגמן רג ש	3830	10.0	+100	+2.7
אמא ב 1.0	— הפסקת מסחר —			
אמא ב 1	— הפסקת מסחר —			
דלתא-כליל 1.0	3100	221		
דלתא-כליל 5.0	2400	54.0		
מסיות מאחד 1.	1146 1p		+54	+5.0
מסיות מאחד 5.	530 תב	516	+37	+7.5
מסיות אופ 1	265 1p		+37	+16.2
ויטלנו 1.0	2029	66.0		
ויטלנו 5.0	1428	25.0		
ודרינון 1.0	3485	12.0	+30	+.9
ויקית 1.0	5208	158		
ויקית 5.0	3580 תב	197	+180	+5.3
כרמ-טבק 1.0	— הפסקת מסחר —			
כרמ-טבק אופ 1	— הפסקת מסחר —			
יוגאל 1.0	— הפסקת מסחר —			
לודזיה 1.0	1159 תב	85.0	-115	-9.0
לודזיה 5.0	455	2384	+30	+4.6
ליגת 1.0	675 תב	8684	+55	+8.0
מיי פליקס 1.0	425	700	+20	+4.9
מקס 0.1	20595	4.0		
מקס 0.5	4850	126		
עיט 1.0	8360	14.0	+160	+2.0
עיט 5.0	3810	62.0		
עקא 1.0	1328	35.0	+38	+3.0
פלגת א 0.1	7470	149	+100	+1.4
פלגת ב 0.4	4360	372	+16	+.4
פליקן א 0.5	3115	25.0		
פנגו 1.0	750	68.0	+30	+4.2
שליזה 1.0	8635	6.0		
תעש רוגזין 1.0	3920 תב	295	+250	+6.8
מתכת ומוצריה				
אקסון 5.0	1105	98.0		
אקסון אופ 1	891 תב	128	+111	+14.2
אדרן 10.0	12050	88.0	-121	-1.0
אדרן 50.0	10200	32.0	-72	-.7
כבלים ש	10160	6.0		
ותמקו 1.0	5290	20.0	+240	+4.8
ותמקו 5.0	3090	18.0	-10	-.5
קשמשות פח 1.0	670	188	+3	+.5
קשמשות פח 5.0	449	691		
מרכז 1.0	343 תב	380	-38	-10.0
מרכז אופ 1	315			
מתכת פרזם 1.0	1651	46.0	-1	-.1
מתכת פרזם אופ 1	1050	1.0	-49	-4.5
כבלי צין 1.0	2170	800	+91	+4.4
כבלי צין 5.0	690	1930	+14	+2.1
כבלי צין אופ	700	620	+20	+2.9
קרמי 1.0	712	1034	+22	+3.2
קרמי 5.0	368	2890		
נושאן 1.0	8900	162	-10	-.1
נושאן 5.0	3050	159		
עדי 1.0	900	142		
מקי פלדה 1.0	3452	100	+1	
קנג 1.0	6600 תב	112	-450	-6.4
קנג 5.0	3500	50.0	-50	-1.4
קיל 1.0	2045	28.0		
קיל 5.0	997			
שלהבת 1.0	1172	2	+2	+.2
תעשיות לכיש 1.0	985	291	-15	-1.5
תעשיות לכיש 5.0	525	200	-10	-1.9
אלקטרוניקה ואופטיקה				
אלביט 5.0	416500	23.0	+4500	+1.1
אלק 0.1	3085 1p		+143	+5.0

חליפין
קרן נאמנות חדשה, נזילה, גם לטווח הקצר המבוססת בעיקר על אג"ח
בנק לאומי

הנייר	השער אחרון	השינוי 1 יום	השינוי מתחילת שנה	השינוי מתחילת שנה באחוזים
מר השק אגח 124	9700	3.0	+270	+2.9
מרכז 1.0	1999 תב	18.0	+99	+5.2
מרכז 5.0	347	10.32		
יבא ש	7100	32.0		
ירדן 0.1	1750 תב	100	-100	-5.4
כלל ישראל 10.0	1965	629		
כלל ישראל 50.0	1329	350		
לטש 0.1	6040	1.0		
לטש 0.5	2150 תב	255	+190	+9.7
מגנר 0.1	5038	293		
מגנר א 0.5	2138	382		
עז השק ב 0.1	1829	100	+61	+3.5
עז השק ב 0.5	760 תב	50.0	+50	+7.0
פז השק ש	17700	78.0		
פמה 0.1	5900	75.0	-50	-8
פמה 0.5	2640	271		
פריון ב 2.5	1200	907		
מוזקר ופיתוח				
אמצעים מתוחכמים	1978 תב	101	+150	+8.2
גליל מכבלתיות	378	747		

מדד המניות

4% בליחה מיוחדת (100% הנפקה)			
פתוח	4001	488540	
פתוח	4002	460000	
פתוח	4003	461440	
פתוח	4004	460000	
אגרות מניות בגלילים			
הגלים	16	104.6	-0.4
הגלים	17	103.9	+2.2
הגלים	18	106	
הגלים	19	103	+1
הגלים	20	102.3	+1
הגלים	21	101.2	+0.2
הגלים	22	103.5	-0.3
לאומשכנתא	89.2	108	+0.4
לאומשכנתא	88	109	+0.5
חקלאות	2003	90.1	+0.1
פתוח חצש	20	90.1	+0.1
פתוח משכ	29	102.6	+1.6
פתוח משכ	75	89	+1
פתוח משכ	77	86.5	-1
הגלים	23	90.8	-0.8
הגלים	24	88.2	-0.4
הגלים	25	92	-1.5
הגלים	26	90	-2.4
הגלים	27	95	
הגלים	28	90	-1.2
הגלים	29	91	-1.3
הגלים	30	98	-0.8
הגלים	31	97.5	
דיסק הש

זווית ראשונית

סומסום חובש כיפה

בדרך־כלל לא מזדמן לי לצפות בטלוויזיה הליטורגית בשעות אחר־הצהריים המוקדמות. לא אירדצון מרגע – נסיבות החיים מונעות. אבל הנה אירע גם ולפני ימים מספר נמצאתי מתבונן בתכנית חביבה לגיל הרך בשם "רחוב סומסום", השואבת את השראתה, ויותר מזה, מדי פירורה הרוחנית האמריקנית, הסמוראסית הנרשאת אותו שם.

זכרן, ידוע לי שאותן גסיבות־חיים, המעכבות בעד ישיבתי בכורסה, בשעות מסויימות של היום, מול המרקע, העמיד חובשי־כיפה בראש רשות־השידור, וחובשי־כיפה נוסף בראש הטלוויזיה הליטורגית. עובדה זאת מקרינה, מן הסתם, השפעה כלשהי על תוכני השידורים ומגמותיהם. הנה כי כן, באותה תכנית של "רחוב סומסום" שהיתה לי העונג לראות, "פרחים לשבת" שמה, ניכרה השפעה זאת היטב.

השכם, כיום מנוחה ליגע, יש לה ערך אנושי וחברתי בודאי. לא על זה הוויכוח. הוויכוח עשוי להתעולל על הכיוון האורתודוכסי המבוהק שנתנים הן לסקסמים והן לדמויות, הדיות המצויירות – ואליבא נשכח, "רחוב סומסום" אינה תוכנית דתית. יש תוכניות כאלה.

כאשר איפא דימה יוסי פפרי בחסידות, כי בשבת "אינני מבשלת ואינני כובסת/ אלא הולכת לבית־הכנסת", לא היה זה אירוע חריג לאורך אותו רחוב של שומשמין, כי אם חוליה בשלשלת, שלא כאן המקום לפרטה. וקרי הרחוב המכריע של אמהות וילדים, המתבוננים ב"רחוב סומסום", אולי אינן כובסות בשבת, אבל ספק אם גם אינן מבשלות, וקרוב לוודאי שאינן הולכות לבית־הכנסת.

התוכנית שהיתה צמודה לאותו "רחוב סומסום" של עונג שבת ביום של חול קודיה "ענן וקשת". זו, למשל, פינה שכולה הנאה לעין ולאוזן האורתודוכסיות, וכנראה מיועדת לכך משבעת ימי הטלוויזיה. בשם הצדקות, שם עסקה תוכ־נית זו, הרעיב איפוא – אחרת, מבחינת המרקשיות, אבל מריבוי־של־עולם לא יוכבד רבו – גם את דיירי "רחוב סומסום".

משה דור

רומי הלחקיר פאנק

טי הייטמן: פוטנציאל

רונית דיבאמוק אודיה

שלושה בגל אחד

יוסי חרסונסקי

גל חדש של זמרות מאיים לשטוף את גלי האתר. תקליטי השו־רים (ר. ג"י) חדשים אלינו. על רומי הלחקי שמעתם שורוודת ובאות, 27, ילידת נס־ציונה, צוחק מוי הבחל (77 – 79) מחזות זמר כ"אברהם אבר", "יוסף וכתונת הפסים" ו"ספינת הגלות". עכשו היא בדרך לעבר שירי קולנוע בקפה־תיאטרון "הקאמרי". עמיקם קימלמן, הג'אז־סקסופוניסט, הלחין־הפיק לרומי את "תן רק סימן". טקסט באנגלית של מאיר בוגלבסן. הפקה מוקפדת. טנגון ג'אז־פאנק, קול חזק ומבטיח, אבל היא עדיין חסרה את הפילינג' המיוחל בהבעה.

זה מה שיש לפי הייטמן ביבאות אלינו. היא עצמה כתבה מילים ומנגינה. טי היא כשרון אמיתי. רוזקה בבטריות המסויימת שלה, אתה מגלה את הפוטנציאל. יותר אשרות הוא העוד שכבר באולפן מאז שהפיק עבורה את "הב מהור" לטרט "שוברים". הייטמן הכאמוזיסטי משוה מתעדן בשירים הנרשים ומצמה מקום לרגישות מלודית. ילידת קיבוץ בית אלפא. ילדת־צרודים. פרק, לתרגון בעקבות האבא נחצ'ה. עכשו העניד לפניה. אבור שהבשרון הזה יעל לאיבוד.

עוד אחת שמנסה רונית דיבאמוק. לא מכיר, לא יודע, אבל הומ־רת נשמעת לא רע בכלל. שיר אודיה בלילי מולדסקמשן מצויין של בורי אנגמן ובעיבוד רמי לוזין. "מעיל שחור" של מאיר בוגלבסן וחודר שילוב. גם כאן הבעיה היא בטקסט שרוף. מייצרים אודיה בשירים (חרוף על גגות הלילה, מעיל שחור בעיקול הרחוב וכו'). רונית היא ילידת מקסיקו סיטי, עלתה לארץ ב – 1970, למדה ב"תלמה ילין", מגמת תיאטרון. בשנים האחרונות היא חברת קיבוץ קטורה שבערבה. קיבלה תפקיד ב"סיפור אהבה בשלושה חלקים" בבית ליסין והפיעה בשירה בהזיישבות העובדת. יוריק בן־דוד מפיק לרונית את תקליטה החדש. שלוש זמרות בראשית הדרך. שיהיה בהצלחה.

מה קורה

שלום 86': מחכים לאישור

"מה בולם רוצים מסמי עם דרום אפרי־קה האחת?" שואל גברי לוי מנהל לחקת "שלום 86". "בבר שלוש שנים מדובר על כך שהמוזיקה הבידורית של דרום אפריקה תזמין אותנו מתישהו להשתתף בפני קהילות יהודיות. אבל עד שאנחנו לא מקבלים פרס הזמנה רשמית, אנחנו לא שוקלים אם לכי מרע אר לא. ההחלטה היא בם לא תחום השיפוט שלנו.

"יש כבר בדרום אפריקה כ־16 לפפמני. אם נקבל הזמנה, אבל משרד הרץ יתנגד שנופיע שם בגלל משטר האפרטהייד, נעבה להחלטה של הדעי המנהל שלנו, המורכב מנציגות של עירית תל אביב, משרד הרוץ הנכשי ציבור".

"יש באמת נסיון להשתיק את כל הענק הזה", אומר מגן ראש עירית תל אביב, מר מגן והלך. "יגאל בריחל, האחראי מטעם העירייה על קשרי חוץ, חזר לפני מספר חודי שים מדרום אפריקה וסיכם איתם שהלהקה תופיע במסע הופעות. הם עמדו מכר לצאת, אבל קיבלנו הסתייגות לגסיבה, אומנם רק בעל פה, ממשרד הרוץ. העיריה החליטה שאם משרד הרוץ יתנגד באופן רשמי, הלה־קה לא תיסע. ועכשיו אנחנו מחכים לאישור או לביטול הנסיעה." (דרדה הלפר)

כן, ארוני ראש הממשלה

המדרה האנגלית הקומית "יס מיניס־טר" ("כן, ארוני השר") התחילה את עונת הדפקה השלישית בלונדון.

לאחר משרד חגיגי מיוחד, ששודר בערב חג המולד, שינתה הסדרה את שמה ל"יס פרים מיניסטר" (כן, ארוני ראש הממשלה) בגלל צרוף נסיבות (קומי, כמובן) מתמנה המיניסטר להיות ראש הממשלה. אגב, כל המוראגים, סר המפרי ימשיך לשרת בנאמ־נות את הבוס שלו – ומעתה הוא מוכירו האישי של ראש הממשלה. נקוה כי הטלוד־יזיה הישראלית תרכוש פרקים אלה.

(אילנה באום)

קונצרט לזכר תלמה ילין

גלעד קרני הוא המולן שיבנן ביוזלה את קונצרטו בסול מזיר ליוזלה ולתזמורת מיתרים בשמונה ושלושים השיר, במדרי און תל אביב, בקונצרטו לכבוד ארבעי מחד צית הזמנל לבית הספר תלמה ילין.

"ביוזלה היא בעצם כלי שני שלי", אומר גלעד קרני, תלמיד כיתה י"ב בתלמה ילין. "הכלי הראשון שלי הוא כינור. במקרה למר־תי את היצירה הזאת, לפני שנתיים, כך שאר־נ יכול להופיע איתו בקונצרט, בגלל שכתר־מודת בית הספר חסרים נגני ויולה..."

לקונצרט המסורתי לזכרה של תלמה ילין בביצוע התזמורת הקאמרית, ותזמורת ומקהלת בית־הספר, תזמן סגן ראש הממש־לה ושר החינוך מר יצחק נבון. (דרדה הלפר)

אשה × 400

ורדה וולפו

"בשבילי זו כל פעם חוויה חדשה, אנחנת שרשה נוזן, שרטטיע הערב בפעם ה־400 בהצגת היחיד שלה "נשים של ממש" בשמונה ושלושים ב"צוחנאי". "זה בה כיף. אני בת 41 ומרגשת שזה גיל משגע. את יודעת? רק היום, בגיל כזה, את מרגשת מרגישה שיש לך ניסיון חיים כזה. אני מרגישה שקר היום משהו למחיי, ומבשיו גם יש לי הרגשה לעשות כל מה שאני רוצה. פעם הייתי מורה בתיכון. מפורדת בזאת. היומ? התחפכו לי הימים הלילות.

"אני מרשה לעצמי להופיע כמה שאני רוצה. יש לי בת בת 17 ושני בנים, שוקסן, ודאי בן 11, עשה עונות. משהו משגע. זה פשוט מעניין לגלות איך בחורים יכולים ללמוד מלאכות שפעם חשבנו שהן תחום בלעדי של נשים.

"אני יודעת, אנשים לא כל כך מכירים אותי, כי אינשאי, אל תעלבי, אבל אני ומשכת שעיתונאים ויחסי ציבור הם לדעתי בשביל שוקן. בגלל זה אני גם לא כל כך מתראיינת. בטלוויזיה או בדיני פנות מפריד אותי, כי אז קשה יותר לשבש את מה שאני אומרת."

כל כך קשה לה להתראיין. רק שואלים אותה על עצמה ומיד היא עוברת לבעלה: "בעלי, יצחק גורנזנו הוא סופר. הוא כתב את 'קיץ אלכסנדרני', ויש לו עכשיו גם תוכנית רדיו וחרבנסה. גם הוא, בסוגי מופיע דרך בימת 'קרם', וחלק מהעניין של בימת 'קרם' זה לוגיע לעם ישראל בכל מקום ולא להשאר רק בתל אביב.

שושה גורן: גיל משגע

"אני? אני מופיעה בעיקר בקיבוצים, ובישו־בים מרוחקים מתל־אביב, ויש לי מספר הופעות עכ־שיו: חרץ מינשים של ממש! יש לי ערב אישי בו אני עוברת מרמות לרמות, ערב המבוסס על הנסיעה שלי לארצות־הברית. היינו שם כמעט שבע שנים. כל המשפ־חה. יש לי גם ערב עם מוסרה בינגאן שנקרא "מקום אחבה", ערב המבוסס על ראיונות הנראים בזמן הזה־נה על מסך קולנוע, וזה משתלב בהצגה מאד יפה. זו גם כן הצגה ממש כיפית."

הרפייה על הבמה – לרקוד בלי להכנס ללחץ

מחר, בתל־אביב, הופעת הבכורה של לחקת המחול של ירון מרגולין

אדיה יאס

בזמנו בחר ירון מרגולין לקרוא לזה "הלהקה לתנועה מודרנית". שם יומרני במקצת. מי שראה את יצירות המחול שהעלה, הבחין מייד ש"התנועה המודרנית" היא לא מטנט חדש. האמריקאים קוראים לזה: להיות COOL, ומתכוונים בכך למין המנמה של רגשות, איפוק חיצוני של להט.

היום, לאחר ארבע שנות העדרות מן הבמה הישראלית, ירד מן העץ הגבוה והחוא, והלחקה־נקראת בפשטות: להקתו של ירון מרגולין.

הופעת הבכורה מחר, יום ג', בבית יד לבנים בתל אביב. מסקרן ומבטיח.

הפריפצ'ס לא הישתנה. מרגולין, בן ה־31, ילידת תל־עדשים, פיתח שיטת ריקוד המבוססת על תנועת הרהרפיה. "העיקר זה לא להתנאמץ", הוא מסביר את עיקרי השיטה. "לפתח נשימה נכונה ולנות לדברים לגרום". לשון אחר: לא להיכנס ללחץ. מרשם מומלץ לעם ישראל. לא פלא שהוקמה בשכונת הקסטנים בירושלים, המהוהה בדרך כלל עם טיר לחץ מרחתי, פנא פטישו של מרגולין בסדן הנכון. התוצאה המפתיעה היתה איכות תנועה מיוחדת. עוצמה, שיש בה נינוחות ויופי מרחדתיכוני. מרגולין עצמו מכנה את מעטפת השלוחה הזאת ניכוניות הזאת. "פסטורליות של התנועה". אין מה לעשות. תל־עדשים טבועה אצלו בדם.

לחקת הקסטנים חדלה להתקיים. קצת ביורוקרטיה, קצת בעיות תקציב. האולם בו עבדו צעירי הקסטנים הוצף ונזחק, ואף אחד מן הנופים הנוגעים בדבר לא מצא בתקציבו את הסכום הדרוש לתיקונים. מרגולין נסע ועבד במקסיקו, בברלין ובשוויץ. הוזמנתן, הוזמנתן, והזר לירושלים.

השמים לא נגנו בו. צעיר נעצרי. "כנראה שאז בגלל שיטת העבודה הנינוחה", אומר הצעיר הנאה, בלונדיני עם תכול עינים, ואתה נאלץ להאמין למראה עיניך. "הזמן רק עוזר. אני מרגיש בשל יותר ושלם יותר סכנית בנופי. וגם היום אני יוצר ריקוד ללא פילוסופיה. מחול טהור. ציור קווים וצורות שמתנועעות בחלל הבמה. אינפורמציה אפשר להעביר בעזונות, ברדיו, בטלוויזיה או בספרות. הריקוד הוא תוויה לעיניים. פינה באוש, למשל, עושה יותר ויאטרון מאשר ריקוד. אני מאמין בריקוד היצר יופי. יופי המיעד לעיניים בלבד".

הזמן מקום למוסיף הבניה
שיופיע בקרוב ב Osaba
ותגיע גם אתה לקהל יעד נרחב
דוגמא:

צמתא חברה לשכון ובניה בע"מ
רח' דיזנגוף 50, תל־אביב 63203 טל' מרכזיה 296021, 296022

אל: זאב ויזל
עיתון "מעריב"

תאריך 30.12.85

הנדון: עבודות לפרסום הבניה של "מעריב".

בתאריך 30/12/85 פירסמתי בפרסום הבניה של "מעריב" שהופיע ב "מעריב".
ברצוני לציין את העבודות הרבות שנעשו לפירסום המודעה שלי, בשעה כאי שאפר הבניה 150 אנשים ובמשך כל השבוע נכנסו לשיחות הבירורים שלי 80 אנשים.
האנשים שהגיעו בעקבות שלי מעוניינים בדיוק בדיוק
נראה לי שאחרי מספר פרסומים כמו זה יגיעו מספר אנשים
אבקש להודיע לי מראש לגבי הוצאת מדף הבניה הבא.

בכבוד רב,
צמתא

לפנות: זאב ויזל טל' 03-439456, 03-439274

ספרית מעריב
על החתום
מאת אפרים אילין
אשכולוגראפיה עשירה וצבעונית של איש עסקים ישראלי יוצא דופן ובעל משפ. שהיומה ההגשיה היו סוד הצלחתו.
חדש

מלוויזיה מס' 1 באירופה
"טומסון"
ממבחר מוצרי קריסטל
חינם!
במדרך שקראים מבחרת
קנה לא לקח
פרטים במעריב ת"א בבל יום ו'

כתיבה בסכנה
בב"ס למסחר
"ריימון"
ת"א, רח' דיזנגוף 85

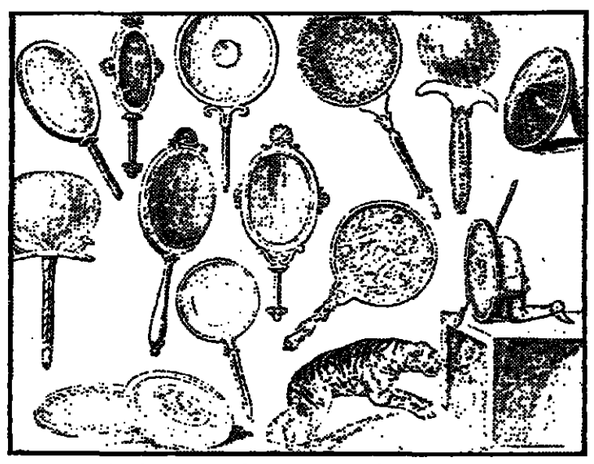

מתערוכת „מראות קדומות" במוזיאון ישראל בירושלים. למעלה: מראה סיר־נית מהמאה ה־3 לפני הספירה. למטה מראות עתיקות, איור מ־1851.

המראָה: 4000 שנות ידידות לאשה

שאול הון

תערוכה מסגנית ומרשימה של מראות ושימושן לאורך תולדות האדם האנושי תיפתח מחר אחה"צ במוזיאון ישראל. בין המראות יש גם כאלו ששימושן היה עוד לפני יותר מ־4000 שנה.

לפני היות המראה, היה האדם מבצל בימי קדם את פני המים השקטים (מעין או באר) כדי לראות בהם את השתקפות דמותו. לאחר מכן למד למרק אבנים ולראות את עצמו ניבט אליו מעל פני האבן הממורקת. עם התפתחות הטכניקה של ימי קדם, כבל שהיתה פרימיטיבית, למד האדם לצבע לעצמו ראי של מתכת – תחילה של נחושת ממורקת („נחושת קלל") ואחר כך של הכוכית שצופתה מאר חדיה.

השתקפות דמותו בראי עוררה פלי־אה בתפיסתו של האדם הקדמון, שתוה להבין מיהי אותה רוח מסתורית הדשבת מאחורי האבן הממורקת ומקרינה אליו את דמותו שלו. לפיכך היה האדם הקד־מון מתיחס בירואה ובכבוד לאותה רוח נעלמה וברבות הימים אף הוחל לייחס לראי סגולה מאגית, עד כדי יכולת להגן עליו מפני עין רעה או מפני השפעת הרוחות הרעות. אמונה זו היתה רווחת בתקופה הביזנטית.

סקרנותה הטבעית של האשה לראות את עצמה, אם יפה היא ומושכת, באה על סיפוקה המלא בהשתקפות דמותה אליה מתוך הראי. לפיכך הפך הראי להיות בקלוזרה באמן לאשה לאורך הדו־רות. שירים נכתבו על כך, אגדות וסיפו־רים נשזרו בסיפורי כל העמים על ידידה האישי הנאמן של האשה – הראי. אחת האגדות המפורסמות ביותר, העוכרת בחוט השני בבושא זה, פותחת לאמור: „ראי, ראי, אמור נא לי"...

תוך כדי הכנת החומר לתערוכה זו נתגלה במוזיאון ישראל אוצר כלום: תמונות מרתקות מלפני 23 שנים, המ־תארות את חפירותיו ותגליותיו של פרופ' יגאל ידין ב„מערת האגרות" במד־בר יהודה. בין השאר חשף שם ידין ראי מימי בר־כוכבא (לפני כ־1700 שנה. את הראי הזה שלפה ממחבואו רבקה מרחב, אז סטודנטית צעירה שהשתתפה בחפירה וכיום אוצרת באגף לארכיאולוגיה של המוזיאון. גם ראי זה מוצג בתערוכה.

האוסף המרהיב של המראות מקיף לא רק תקופת זמן של כ־4000 שנה, אלא גם את סין ומצרים העתיקה ושאר מדינות שהשאירו רישומן בתולדות המין האנושי.

„השיוויון עולה בעשן", אומרים חברי קיבוץ על סבסוד לסגריות

שדה פרידמן

„הכל עולה בעשן" כותבים חברי קיבוצים בעלוני המשקים על הרגלי העישון והסבסוד של המשק למעשנים. בתקופה של צמצומים והגבלות ברמת החיים, אומרים החברים, חובה עליו לצמצם גם את הסבסוד לעישון.

בקיבוץ יהל אומר חבר כי הסבסוד אינו צודק כלל ונוגד את השוויון הקיבוצי: חברים המכורים לשוקולד, למשל, אינם זוכים לסבסוד.

במצוקה כותבת חברה, כי „הכל עולה בעשן" – הכסף, הבריאות, הישיבה בצוותא במועדון, כאשר אנשים מעשנים למרות החלטות החברה. „בעולם הנאור מודעים כבר לנזקי העישון. מעבידים בוחרים עובדים לא מעשנים. אצל מעשנים, התפוקה היומית יותר ירודה, ימי עבודה רבים יותר הולכים לאיבוד ועוד. אנו דוגלים בארה הדדית, והתחשבות בחולת והמבה, אבל בנושא העישון כל העקרונות האלה בטלים. לי מתחשק לעשן. לא איכפת לי שזה מפריע לך. לא איכפת לי שזה מזיק לבריאותי, לבריאותך ובריאות הציבור. אני רוצה לעשן".

חבר יהל מוסיף פרוזקס המתרוש בקיבוצו: המשק תרם 700 דולר לאגודה למלחמה בסרטן, אך הוציא 4000 דולר לסבסוד לעישון. „בואו נסבסד קורסי גמילה, כל דבר שהחבר יבקש, אך לא נסבסד עקשנים המתעקשים להזיק לעצמם ולאחרים".

שעת מחנך

דמי כיס כאמצעי חינוכי

שאלה: האם לתת לבנו רגע כסף כיס? ממה דרוש לדאוג איזה סכום רצוי לתת לו?

תשובה: בהשפעה המודרנית הפך השימוש בכסף לענין מתן מאליו (להבדיל מן הנחוג, למשל, בחברה הקיבוצית לפני עשרות בשנים, כאשר האמינו שאפשר לבנות עולם בחממה שאין בה צורך בכספים). לכן יש בהחלט לתת לילד כסף כיס, כשהמטרה בהחה לאפשר לו לרכוש נסיון בשימוש בכסף, הן על־ידי החלטות הקשורות בו והן על־ידי לקחת אחריות עליו.

אין כסף הכיס מהוה חיזוק או שכר על מעשה טוב. אין גם להטיל פיקוח על השימוש בכסף כיס. יש רק לקבוע, רצוי עם הילד, למה – בעדך – ישמש הכסף הזה: הוצאות שוטפות, נסיעות באוטובוס, קניית „דברים טובים" למיניהם בדרך הבי־תו, סרטים וכו'.

הסכום שניתן לילד נקבע על־פי אותם כללים. הוא אפ יכול בהתאם לתשלומים שיתווספו (למשל, כאשר הילד מצטרף לתנועת־נוער או ארגון ספורט חדשים ומי חברותו). ברור שהילד אינו יודע איך להשתמש בכסף ולכן שונה לפעמים באופן שימושו בעיניו זה נראה כבזבוז. במקרה כזה אין לכ־עס עליו, אלא לדבר עימו בצורה ענינית כדי להגיע להסכמה הדדית. אולי יקל על הילד אם כסף שלוש פעמים בשבוע. ברגעי משבר אין לאיים ב„קיצוצים" או להפסיק את הסדרי התשלום.

בכמה כסף כיס לתת? אין תשובה מתאימה לכולם, אולם יש כלל אחד: אין לתת לילד סכום שעולה על האפשרויות שלנו. חשוב שיחוש בקביעת הסכומים את מצבה של המשפחה, שהוא חלק ממנה. מוסר להגיד: „הלוואי ויכלנו לתת לך יותר. אך אמצעינו מוגבלים עתה", מאשר לגרום לשכבע את הילד ש„הוא באמת לא זקוק ליותר כסף..." כמו כן חשוב שסכום הכסף לא יעלה על יכולתו של הילד להשתמש בו. מוסר לתת־חיל בסכום קטן ולהעלותו, מאשר להכביד על הילד עם יותר מדי כסף. הכסף המועט שנשאר לילד אחרי ההוצאות שנקבעות ביחד – יתן לו גם תמריץ לחסוך.

מתי להתחיל? עם כניסתו של הילד לבית־ספר, כי אז הוא לומד לספר. כאשר הוא לומד להחסיד ולקבל עודף – מושג הכסף מתבהר לו יותר.

חשוב לזכור: הורים טובים מוצאים סיפוק ביצירת יחסים שמגיעים את הילד להגיע להחלטות משלו ולהשתמש בכוחר־תיו. לכן גם כאן חשוב לראות בכסף כיס לא מטרה אלא אמצעי חינוכי לחיזוק אישיותו של הילד. רצוי להביע בפניו במפורש את בטחוננו בכך שהוא יצא את ודכו גם בתחום רגיש זה. אנחנו, ההורים, תומכים בו וסומכים עליו. זה מחזק את הילד, נותן לו סיפוק ומגיע אותו להחליט את החלטותיו בעצמו.

פרופ' שמעון זקס

„מעדיף כשלון או הישג

עתונאים דן מרגלית („הא־רץ", ערב חדש) ואמנון אבר־מוביץ („מעריב"), התבקשו של־שום בתוכנית „שבתעתון" של „מעריב", התיאטרון הקאמרי ועירית תל־אביב להצביע על ההישג הבולט ועל הכשלון הצר־רב של העתונות הישראלית ב־1985.

אברמוביץ אמר שהישגה של העתו־נות הכתובה היה בה שבתקופה של משב־ר כלכלי הצליחה לשמור על היקף ור־מה רגילים של הפעה. הכשלון, לדעתו, היה של עתונאי הספורט, שמיהרו לק־שר כתרים לראשה של נבחרת הכדורגל עד שבא המשחק עם נירדילנד והוכיח שהיה זה מוקדם מדי.

דן מרגלית חשב שכשלונה של הע־תונות בה שעד היום לא הצליחה לחו־ציא ממנחם בגין ראיון על המניעים שגרמו לפרישתו מהחיים הפוליטיים. מרגלית התקשה להצביע על הישג. כאן נחלץ לעזרתו אמנון אברמוביץשאמר, כי אפשר שהישגה של העתונות הוא בזה שלא ראיינה את מנחם בגין... ●●●

ארוחת שבת

ח"כ אבא אבן, יו"ר ועדת החוץ והבטחון, הזמין לביתו מספר אנשים לסעודת ערב ב־18 לחו־דש, לכבודו של ד"ר הנרי קיסינג'ר.

כעבור מספר ימים צלצלה המזכירה למחמנים, התנצלה שבגלל סיבות שאי־נן תלויות בח"כ אבן, הארוחה תוקדם ל־יום ששי, ה־17 בחודש. שניים מהמחמנים אמרו שלא יוכלו לבוא, האחד בגלל קדושת השבת וכיוון שהוא תושב הבירה, והשני, שר האוצר יצחק מודעי, שאמנם גר בסמוך לסחי אבא אבן, אך נימק את אי השתתפותו בכך שהוא מארח בכל ערב שבת את אמו ובני ביתו לארוחת ערב, עליה אינו מוכן לוותר. ●●●

כן ליפנית

מנהיג בריה"מ, מיכאיל גורבאצ'וב השיב למכתבה של נערה יפנית בת 12, שביקשה ממנו לפעול למען יותר שלום בעולם – על כך נתבשרנו מפי דר בר בית־הספר בטוקיו, בו היא לומדת רוסית.

האשה שאיתו חשיפה נדירה של רעייתו מנהיג לוב, מועמר קדאפי – בתמונה, נראית הגברת הראשונה של לוב, בת ה־32, עם שלושה מילדיה, באהלו של קדאפי: משמאל, חאמיס, בן שנתיים, סאפיר ענב בן ארבע וסאדק, בן 12. (צילום: רויטר א.פ.)

צריך אמא בחיים!

בקהלה מיכאלי, המופיעה עכשיו בתפקיד האם היהודיה בקומ־דיה „איך להיות אמא יהודיה בעשרה שיעורים", היא אמא יהודיה לא רק על הבמה, גם בחיים. גם אמה של רבקהלה, עו"ד בלהה מיכאלי, היא אמא יהודיה. התפוח לא נפל רחוק מהעץ.

● מיכאלי

את ההוכחה לכך סיפקה רבקהלה שלשום, בתוכנית „שבתע־תון" של „מע־ריב", התיאטרון הקאמרי ועירית תל־אביב. בנה החייל, יונתן, בא הביתה לחופשת סופשבוע. רבקהלה שינסה מותנים וכיב־סה את הלבנים המלוכלכים שלו. כדי ליבשם מהר ככל האפשר, הכניסה אותם לתוך תנור האפיה. הלבנים אמנם הת־יבשו אך נשרפו לגמרי. כשאמה של רבקהלה שמעה מה שקרה הרימה לה טלפון, ואמרה שכדי למנע מצבים כאר־לה בעתיד, היא מממנת לה קניית מכונת יבוש שתמנע פאשלות כאלה בעתיד.

מעדיף לנגן

כנר המהולל פנחס צוקרמן, אחת מתרומותיה של ישראל למוסיקה הבינלאומית, הודיע שיתפטר מתפקידו כמנהל המו־סיקלי של התזמורת הקאמרית של סנט פול במינסוטה, ארה"ב, כאשר יפקע תוקף החוזה שלו, ביוני 1987.

הסיבה: צוקרמן מעדיף לנגן על כינ־ור מאשר לקבל החלטות מינהליות.

יוסי בכינור מה עושים מנהלי תיאטרונים מישראל המוזמנים לח־גיגות השנה החדשה ביער ליד ריגה? משתלבים בשמחה! וברוח השיר, „יוסי בכנור, פייסי בתוף..." לקח יוסי יזרעאלי מנהל ה„חאן" את הכנור; נעם סמל, מנכ"ל ת. חיפה את התוף; וציפי פינס, מנהלת ת. באר שבע החליפה חצוצרה בחליל, ושלושתם הצטרפו לסטודנטים לתי־אטרון מאוניברסיטת ריגה שיצאו לשמח את תושבי המקום בתהלוכת שי־רה וריקודים, ותחפושות ומסיכות שנועדו לגרש את הרוחות הרעות לקראת השנה החדשה. החוויה הסתיימה במשתה קל בביקתת השומר, עם ודקה, קוויאר, ומאכלים מקומיים לפי המסורת העתיקה של תושבי לטביה.

עושה כסף מסלק

ריקה זראי, הזמרת הישראלית המתגוררת בצרפת שנים רבות, נמצאת ימים אלה בכוחרות בצרפת. הפעם, לא בזכות שירה חד־דש שהפך ללהיט, אלא בשל ספר שטיפס במחירות בסולם רבי המכר.

● זראי

עד עתה היתה ריקה רק זמרת שזכתה להצלחה בלתי מבוטלת, אולם בזכות הספר הפכה לדמות שני־וייה במחלוקת, שארגוני הרופאים בצרפת יוצאים נגדה חוצץ, עד כדי כך, שביום שישי האחרון, היא הזמ־נה להופיע בתוכנית טלוויזיה פופולא־רית, כדי להשיב על ההאשמות נגדה.

הספר הוא „הרפואה הטבעית שלי", שנמכר עד כה בלמעלה ממיליון וארבע מאות אלף עותקים. הבטחתיה מהספר, הן, אולי, אף גדולות יותר מאלה שהיו לה משיריה.

בספר מציעה ריקה להשתמש בסמי מרפא או בירקות טריים (סלק אדום, גזר ושום) כתרופה לכל חולי, כולל סרטן, לחץ דם, ואפילו איידס. הרופאים, שזלזל לו בספר בתחילה, לא יכולים עוד להי תעלם ממה שהפך ל„תופעת ריקה", ועכשיו הם אף מאשימים אותה בעיסוק בלתי חוקי ברפואה. ●●●

פרס לשגרירה לשעבר

יין קירקפאטריק, מי שהיתה שגרירת ארה"ב באו"ם, תהיה הזוכה הראשונה בפרס של 10 אלפים דולאר, מקרן ריימונד ומרים קליין, ויוענק לה ב־25 במרס השנה, בפילדלפיה.

● קירקפטריק

הפרס נועד לאנשים ש„פעילותם הצי־בורית הוכיחה מסירות אישית להישרדותם המ־נמתית של העם היהודי ומדינת ישראל". מבחינה זו, אין ספק שהוא יאה לגברת קירקפאטריק, שבימי כהוג־תה באו"ם, נלחמה בתוקף ובעקביות למ־ען ישראל, ולא נטשה את המערכה גם לאחר פרישתה.

ספורט

חף מפשע

„חיים בשום אופן לא אשם במציאה שלי. האמת, שגם אם היה רוצה לשבור לי את הרגל לא היה מצליח לעשות זאת בצורה כזאת". כך, כשחייך מאוזן לאוזן ושוך על פניו הטביר אתמול יואל קרן, שוחקן בני־יהודה, ששבר את רגלו לאחר התנגשות עם חיים יחיאל במשחק ליגה לפני 9 ימים. יחיאל מבקר מאז את קרן בקביעות. כבר כשנכנס יחיאל נשמע קרן אומר בחומור „הגעת למסקנה שאתה חף מפשע. גם הבישיבה החזקה ביותר שלך לא מסוגלת לשבור לי רגל". יחיאל נגש מיד לכתב בירכת החלמה מהירה על הגבס של קרן ויחיר מאחור אמר: „חבל לי על מה שקרה ליואל. אנחנו חברים טובים גם מחוץ למגרש. במקע לחו"ל היינו כל הזמן יחד. מאז שנפצע עברו עלי הרבה ימים קשים. לפחות הכאב הרב אני לא מרגיש רגשי אשם. זה היה תיקול רגיל שיכול לקרות לכל אחד".
(כתב: אלי קמיר צילם: עדי אבישי)

קשטן טירפד עיסקת העשור: מנע מכירת מלמיליאן לאחר שסוכמה

מאת דב בראל

לפני כחודש וחצי סיכמו משה דרש, יו"ר אגודת בית"ר ירושלים ואורי מלמיליאן על מכירתו של הכדורגלן תמורת למעלה מ־100 אלף דולר.

נודע כי לפני כחודש פנה אורי מלמיליאן למשה דרש והציע כי בית"ר ירושלים תמכור אותו. דרש קיבל את הצעת מלמיליאן, ואת בתנאי שיביא גורם שיהיה מוכן לרכוש אותו. מלמיליאן נענה מיד לאתגר והביא הצעת רכישת מגר־רם פרטי תמורת יותר ממאה אלף דולר, ובין דרש למלמיליאן הושג הסכם על מכירתו לאותו גורם.

אולם הסכם זה טורפד בעקבות מרכזו המחולל של מאמן בית"ר ירושלים, דרור קשטן, לאשר את מכירת מלמיליאן. כך התפוצצה ככל הנראה עסקת העשור בכדור־גל הישראלי.

שוייצר: הגענו למקום הראשון מוקדם מדי

מאת מאיר ריפמן

– רוביר שוייצר, הגעתם תיאו מיטמה למקום הראשון בזמן?

„הגענו אליו מוקדם מדי. כל הזמן אמרתי שאני רוצה להיות צמוד למכבי חיפה, עד למשחק נגדה במחזור ה־15, שיהיה קרב על 6 נקד־דות. זה סבעי וטוב להיות צמוד לטבילה, כי אז הלחצים עליך פחו־תים ואפשר לשחק משוחרר.

– כלומר, עכשיו אתם תהיו לחוצים – מה עוד שאתם הוחרים ללא הפסד העונה?

„אנחנו לא מרגיש על הפסד ראי־שון ולכן אינני בלחץ. בגלל המקום הראשון נשחק יותר תחת לחץ, כי אם עד היום יצרנו אגר לכל קבר־צה, עכשיו פי כמה וכמה. אני מאר־מין ששחקני יוכיחו בגרות, יבינו את האחריות המוטלת עליהם, וי־

● דוד שוייצר

שמרו על פרופיל נמוך. אינני אומר זאת כדי לדכאם, אלא כדי שיבינו כי קל להגיע לפיסגה – אבל קשה לשמור עליה".

– איך קרה שהצלחתם לעבור את מכבי חיפה, למרות שלא שי־חקתם טוב נגד שמשון?

„ההבדל בשבת האחרונה בינינו לבין חיפה ובית"ר י־ם היה, שגם הם לא שיחקו טוב אך הפסידו, ואי־לו אנחנו שיחקנו לא טוב וניצחנו.

– הבקעתם 25 שערים, אבל את רובם הבקעתם הקשרים. מה קורה להלוצים?

„אני לא מודאג מכך. הם עוד יע־שו זאת. הסגנון שלנו מותאם לזר־מר השחקנים. על תרגילי הגנה עבדנו רק בתחילת העונה, ומאז כל השחקנים – למעט השוער – עוב־דים רק על תרגילי התקפה בעיטות ונגיחות לשער. אמור לשכוח שקי־בלתי קבוצה חולה מאד. עכשיו היא בריאה.

– עם יד על הלב, האמנת שתגי־ע ל־28 נקודות כבר אחרי 12 מחי זדיים?

„חשבתי שנזכה רק ב־23... בעונה שעברה במחזור המקביל היו למכבי חיפה רק 27 נקודות, וזה מראה שה־חשג שלנו לא רגיל. קשה להאמין שאפשר יהיה להצליח באופנים כאר־לה עד הסוף. 75 אחוזי הצלחה יס־פיק.

– איך מצליחים על בזה בלאגן בביתכם?

„השחקנים מבלגים ויש עוד שני משוגעים – עמוס רודין ואברהם מזרחי – שעובדים קשה. אני מחזיק את העסק בכל כוחי. ההצלחה שלנו גדולה ורבה פי עשרה אם הגענו למקום הראשון אחרי כל הבלגן שמתחולל מסביבנו".

מכבי חיפה הודחה מהפיסגה. כיצד מסבירים „עמודי התווך" שלה את הנסיגה?:

שרף: אנו בלחץ. אולי הגענו לשובע
ממן: יש שחיקה. מיצינו עצמנו ב־80%
ארמלי: נתאושש. זה רק ענין של זמן

מאת צבי קופמן

עולמם לא חרב עליהם. אפילו לא הלם. בסך־הכל, הקבוצה הטו־בה בישראל ואלופת השנתיים האחרונות, מכבי חיפה, סולקה מגושב הפיסגה שהיממה אותו זמן כה רב. אז מה אם היא מדורגת במקום השני? אבל הירוקים של המרינה נבוכים, מתוסכלים, ועם היד על הלב מודים: משהו קרה לנו.

השלושה ששוחחתי עימם אמש אמרו זאת, כל אחד בסגנונו. הלי־לו – נותני הטון והתפוקה בקבו־צה. המאמן שלמה שרף: „יש עיי־פות. הקבוצה בלחץ. אולי הגיעה לשובע". עושה־המשחק ברוך ממן: „מישהו אצלנו צריך לקום ולומר: עד כאן. מעכשיו, שוב צריך לתת את הנשמה". החלוץ הבוגש זאהי ארמלי: „אנו מזיי־פים מתחילת העונה".

אבל המוטו של דבריהם אינו כה שלילי ומקרין יאוש. השלושה ניתנו על קצה המזלג, כל אחד מזווית תחומו וראותו, את היחלי־שותה של הקבוצה, ולא שכחו לשרבב מלות תקווה שהשינוי יבוא בקרוב מאוד. שאם לא כן...

– מה לא יחשק אצלכם, שלמה שרף?

„כמה דברים. עומס הפעילות של השחקנים, בכל מסגרות המ־שחקים כבר מכבל קבוצה אחרת. אבל, אולי ודבר העיקרי שבעוכר־נו הוא שכל בציגינו בבחירת בי־רידה. אצל ארמלי זה בולט פחות. בתקופת הגביע העולמי הם לא התאמנו מספיק חוץ מארמלי, גם לא שיחקו בבחירה. זו סיבה חשו־בה לנפילה. לא פחות הזיק לנו שהקבוצה בלחץ. מכבי חיפה אינה במשבר. אנחנו עדיין טובים מה־אחרים, אבל איננו מכבי חיפה הטובה, וזה מה שכואב".

שרף בודר את המלים, קצת בחוסר חדאות. „הבעיה לא באימו־נים. הלוואי כך במשחקים. אולי...אולי... – קח את הפועל ירושלים ובית־יהודה שניצחו אות־נו. הם נתנו נגדנו 150 אחוז מי־כולתם. ואנחנו אולי לא היינו אדישים, אבל זו לא אותה התחלה נוח. קח עוד בעיה: פתאום אנו מתקשים להגיע לשער, לא משוד־קים נכון ולא יוצרים הזדמנויות, אלא נהנים משגיאות של הדיר־ב. תראה, כבר 11 מחזורים אני אומר שואת לא מכבי חיפה וזו לא אותה רוח. אבל אני מאמין ויש לי סבל־נות.

„אם העתונות ניפחה לשחקני את האגו ובשל כך יצאו מהריכה, זה יצטרך להשתנות, ולא – צר־שיב שחקנים על הספסל. אני לא מתבייש. אתה יודע כמה כסף עלה להם ההפסד בירושלים, למשל? רק הפרמיות מבצחון אחד עולות על משכורת חודשית של שחקנים רבים בארץ. אולי אני צריך לגזון קצת. אני חושב על זה, הגם על כך ששחקנים שלנו מסתובבים היום בהרגשה יותר טובה מבעבר. הם שוקנים באימפריה שמעל לליגה שלנו, אבל התפוקה שלהם שואר־פת, יחסית, לאפס. ובכל זאת, אנו עוד נשוב לעצמנו. אני מאמין הכל ואינני עושים מספיק כדי לב־צד. אני חושש מהמצב הזה. אילו היה בא מישהו מחו"ל לימק"א השבת, היה אומר שהפועל ירושל־ים היא האלופה ומכבי חיפה סתם קבוצה אפורה. זה המצב לצערי. צריך להתחיל לתת את הנשמה. שמות לבד לא יצליחו. אנו היום בעיקר שמות. כולל אני. אני לא חושב שעל הספסל שלנו יש יותר טובים מאיתנו. לא הספ־סל יחולל שינוי.

„על עצמי אני יכול לומר שאני עוסק יותר מדי במשחק הורסני. אני רץ יותר מדי אחרי ידיבים לפגוע להם ברגליים במקום לה־גרל בקבוצה. אתה שואל אם אין לי היום מחשבות לעזוב בסוף השנ־ה להיפך, יש לי עכשיו אתגר גדול יותר, אפילו להמשיך כאן עוד שלוש שנים".

מאמן האלופים עשה חשבון כמה משחקים טובים היו העונה לקבוצתו: רק שניים, נגד בית"ר ירושלים ושמשון. סליחה, היו עוד שני תצאים: נגד כפ"ס ונתניה.

המוח של הקבוצה, ברוך ממן, צנוע יותר: „היו לנו רק כמה תצאי משחקים טובים. אפילו לא משחק שלם אחד". אבל, כאן נשמע דע־תו הכללית של ברוך על הפסיגה החיפנית.

„השנה אנו לא טובים. למה? יש שחיקה. נקודה. ואין מספיק תחלו־פה. אין חידושים. השוקנים מיצו עצמם ב־80 אחוז מבחינה מקצו־עית ופיזית, כי כבר שנתיים חצי אנו באותו הרכב. ועוד סיבה: אנוד־נו, כולל אני, חושבים שמגיע לנו תרבו בסביקה ועשיית משחק. זה מפריע לקבוצה".

לדעת ארמלי, הבעיה היא בעי־קר בהתקפה. „לכן אנו מויפים העונה. כל הזמן אני חושב על הר־צב שלנו. תראה, בבחירת רק אני הייתי פעיל כל הזמן בעוד חברי היו על הספסל והם לא התאמנו מספיק. לכן לא הולך להם, כאשר הם משתולים כששומרים אותי. אמת, ברוך עושה את המשחק, אבל כבר שנתיים שכל הנחות עו־לה ויורד, והשנה זה לא כך. כבר אה גם יש גבול ללחץ הפסיכולוגי עליהם.

„ספרתי במצאי שבת את ההור־מניות שהיו לנו השבת בימקא. אולי 40. ר־10 מתוכן היו של נו־לים בסחדים. אז לא הלך. היתרו־מים רק לחמו וסגרו וניצלו 3 הור־מניות.

„אני מוכרח לומר דבר חשוב שלמה שרף יכול להעביר איתן שלנו או לנהל משחק ודרך הסל־פן. כי למרות הכל אנו השוקנים הטובים בארץ. הפועל ת"א לא מאמין שתוהיה ירידה שלנו עד הסוף. תזכור מה שאני אומר לך: זה ענין של זמן עד שנתאושש".

● ברוך ממן

● שלמה שרף

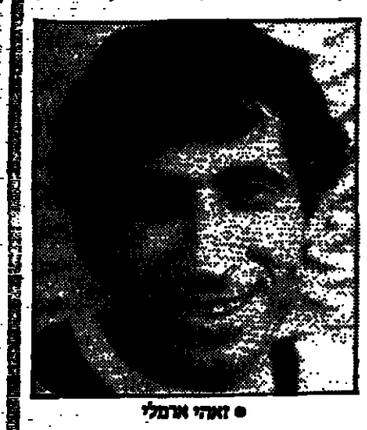

● זאהי ארמלי

פיוס בשכונה: שניאור חזר

מאת מאיר ריפמן

„אני מקווה שמעכשיו לא יהיו עוד בעיות. היחיי מבטיח יותר אם כל זה לא היה קורה. כל הבעיות והמתח בוראי שלא הוסיפו לטובת הקבוצה, וחבל מאוד על ההפסד בשבת" – כך אמר אמש המאמן יצחק שניאור, שיחזור היום לאמן את בני־יהודה, אותה נטש בדום בשבת לפני המשחק נגד הפועל פ"ת (0–2).

סולמי אמר אמש כי „זו מחמה על לא מאומה". הוא לא רצה להוסיף והיפנה את מתן ההודעה ליו"ר הקבוצה אבי פילוסוף. זה נטל על עצמו את מלאכת הפיוס וניסה הודעת התנצלות בשמו – ולא מפיו של דוד טולמי... „מהם על דעת כל הנדרים לאשר מחדש למאמן כי בכל הנושאים המקצועיים של קבוצת הבוגרים וקבוצות הנוער השונות, הוא מחזה סמכות מקצועית אחרונה".

שעריים – שפיגלר: לפני סיכום

אליהו עופר עדיין בתמונה, אם יסיר מוטלה מעמדותו

מאת עופר לוינגר

מרדכי שפיגלר נפגש אמש עם הנהלת מכבי שעריים במטרה לסכם את תנאי העסקתו כמאמן הקבוצה הוחבוחית כבר מאיתנו הבוחרים הי־ום. להנהלת שעריים פנו מספר מאמנים בכירים במטרה לברוך אפשרות לאמן את הקבוצה אולם כאמור העדיפות תנתן לשפיגלר שהתמודה במצב דומה לזה של שע־ריים בעונה הוולפת כשאימן את מכבי יפו אותה חילץ מירידה לליגה הארצית.

בהנהלה המקומית לא יחולו כנראה שינויים. לעומת זאת מתכוו־נים בשעריים להעמיד לוועדת משמעת פנימית בפעם השניה בתוך שבוע את מיקי ברשיטרית שכבר נקנס ב־3000 דולר, משום שלא הגיע לאימונים ולמישחק ההפסד של שעריים ביפו. במקום זאת הע־ריף ברשטרית לשמש פרשן רדיו בבלומפילד...

בהנהלת שעריים שוררת מרידות רבה על המאמן המתפטר יצחק שם שפנה לעיתונות בהודעת פרישה בטרם ליבן את הדברים בקבוצה. המועדון מתכוון, מיד לאחר חתו־מת המאמן, לבצע רכש נוסף כאשר מספר שמות הועלו בדם בי־מכנס.

קפטן הקבוצה, שלמה קידע, שע־בר ניתוח ברצועות המניסקוס בבר־כו, הוליים מפציעתו.

למרות זאת הודגר אמש כי במקרה והגו"ם עם שפיגלר יעלה על שרטון ברגע האחרון עדיין פתר־וה בפני אנשי שעריים האופציה השניה הנראית להם, מינוי אליהו עופר למאמן.

יצו – ישמרו, לא יצו – גם טוב...

מאת יונתן הללי

שחקני הפועל חיפה נדהמו בשבת האחרונה לראות את מאמנם, אחיון גרשגורן, מתייצב איתם כיצד לשחק מול הפועל כפר־סבא. לאחר מספר דקות של התייעצות הטיל גרשגורן על הניכיו את המשימה להחליט מי ישחק על מי ואיך.

הדבר גרם מבוכה לשחקנים שקבעו בו במקום כי לא ישנו את תפקידיהם מן השבועות האחרונים. גם הצבתו של גרעון סימון בחוד הכפר־סבאי, נתון שהדליף לגרשגורן לפני תחילת המשחק, לא הגיע את המאמן החיפאי לבצע שינויים בשמירה, ומאוחר יותר התברר כי סימון ניצל עובדה זו עד תום, וכבש את שער הניצחון לקבוצתו. אחד הכדורגלנים אמר: „אני משחק כדורגל הרבה שנים, אך מעולם לא נתקלתי בטעפה כזאת.

(יונתן הללי)

מכבי חיפה הזמינה את פרס למשחק עם קלן

יו"ר מחלקת הכדורגל של מכבי חיפה, צבי וייצנר, הזמין אתמול את ראש הממשלה שמעון פרס להיות אורח כבוד במשחק מחר עם S.S. קלן, בקריתאליעזר, לרגל פרישת אברהם קליין מהשיפוט.

מאלטר ללנר, בהוקרה

אריה אלטר, שוער הפועל ת"א, הפתיע וריגש אתמול עד דמעות את יו"ר מכבי נתניה, יצחק לנר. אלטר הגיע ללנר מגן הוקרה וא־מר: „אני רוצה להביע את הערכתי לאדם שיקר לי אישית ושתמיד יעץ לי עצות כמו אבא". בשבת הקרובה ישחק אלטר כנגד מכבי נתניה. היה לו חשוב להביע הערכתו ללנר לפני המישחק. (נורית קרמן)

היום אימון ראשון לעודד מכנס בפ"ת

גיא לוי, קשר הפועל פ"ת, הכר־נס אתמול לרשימת העברות. גיא, אשר שיחק משחקים רבים בקבוצתו איבד לאחרונה את מקומו בהרכב עקב מחלוקת מקצועית עם מאמנו דוד ברנור.

נראה כי היום יתחיל להתאמן גיא בשורות... מכבי פ"ת. בנוסף לגיא יגיעו גם האחים מכנס כשל־עודד יהיה זה אימון פתיחה בקבוצ־תו החדשה.

★ היום ב־14.00 יתקיים המש־חק הידידי במסגרת גביע המדינה בכדורגל בין אח"י נצרת לבית"ר נה־ריה.

הוועדה מטעם ההסתדרות לבדיקת הגרעון הכספי של הפועל ת"א הגישה מסקנותיה:

מדיניות מוטעית ובלתי אחראית ברכישת שחקנים, גובה תשלומים וניהול חובבני של מערכת הכספים

מאת מאיר ריפמן

★ קבלת הלוואה בסך 150 אלף שיח ממועצת הפועלים, בערבות הועד הפועל, לשנתיים, עבור תשלום חוב שוטף למס הכנסה.

★ קבלת מקדמה בסך 50 אלף שיח מגזברות הועד הפועל, על חשבון הכנסות מועצת הפועלים מהמם האחיד. ההלוואה תשולם במשך 10 חודשים, החל מיולי 1986.

★ קבלת מקדמה בסך 25 אלף שיח ממרכז 'הפועל', על חשבון ההקצבה המגיעה לסניף לשנת 1986. החזרת המקדמה תעשה ב-6 תשלומים החל מחודש אוגוסט.

★ עריכת מגבית חד-פעמית בקרב פעילי ההסתדרות ואוהדי הפועל, שתגייס 150 אלף שיח. ראשוני התורמים בסכומים של 100 שיח חייבים להיות חברי כנסת.

★ הקטנת תשלום מחלקת הכדורגל עבור השימוש בצלמפילד מ- 18% ל-10% עד סוף עונת 85/86.

– אלה הצעדים להבראת המצוקה הכספית של אגודת הפועל ת"א, שעליהם המליצה הוועדה המיוחדת מטעם ההסתדרות – בראשותו של חבר נתן אלמחליבו – אשר סיימה את עבודתה, והגישה דו"ח מפורט על הגורמים שהביאו לגרעון של 1.5 מיליון דולר (!)

הוועדה קובעת כי מועצת הפועלים היא הנושאת באחריות הציבורית והמינהלית לפעולות הכדורגל והכדורסל, כיון שהתעלמה מהוראה ברור ומבוה להקים תאגידים לענפים אלה. מועצ"פ חייבת לפעול לכישור הגרעונות ותשלום החובות.

הוועדה תוקפת את ההנהלות של מחלקת הכדורגל והכדורסל: כתוצאה מוסיר נוהלים ברורים „נוצר מצב שההנהלות הרשו לעצמם לחתום הסכמים עם שחקנים ולפעמים מעבר לכל הגיון כלכלי, בלי לדאוג לכסוי כספי, והעמיד את מועצת הפועלים בפני עובדות. מועצת הפועלים השלימה עם עובדות אלה, ולפעמים נתנה הסכמתה בדיעבד". מצב זה היה קיים בשנים 85-1980, עד כניסתו של תדי שוחמן לתפקיד.

ונאמר שהוא מצא מצב כספי שקשה לשאתו, ועשה מאמצים להתמודד איתו.

בנושא ניהול הכדורגל הכדורסל, קבעה הוועדה „סיבת הגרעון היא בראש וראשונה מדיניות מוטעית ולפעמים בלתי אחראית ברכישת שחקנים, קביעת גובה התשלומים, וניהול חובבני ובלתי אחראי של גורמים שונים את מערכת הכספים.

בעקבות זאת ממליצה הוועדה לבקש ממבקר ההסתדרות לערוך בדיקה יסודית ומסמסכת בגורמים שהביאו לגרעון ולחובות מאז 1980 ולקבוע מי האחראים לכך, ו„במידה ויתברר שאישים ומוסדות תרגו מתנהל והסדרים המתחייבים במוסדות ציבורים – לבקש את הועדת הבקורת המרכזית להסיק את המסקנות המתחייבות מכך" – נכתב בדו"ח.

חברים בוועדה סבורים שבביקורת הקרובה שנעשתה, הועלם מידע ממבקר ההסתדרות. כין היתר מדובר על אי דיווח על חוזה של משה סיגי, שקיבל 200 אלף דולר עבור כרטיס השחקן שלו. חברי הוועדה סיכמו שנושא זה לא ירשם בדו"ח, ואותו יצטרך לבדוק מבקר ההסתדרות.

הוועדה בדיעה שאין להשלים עם כך שמנהלים ב'הפועל' יעמיסו חובות והתחייבויות כספיות על מועצת הפועלים – אך ישוחררו מאחריות צבורית ואישית על מחדלים.

הד"ח קובע כי המקורות הכספיים קטנו מאז השנה, משום שמבני ת"א העבירה את משחקיה לר"ג, ואי ניצול בלומפילד למשחקים של קבוצות אחרות, וקיום שני משחקים.

על מנת לאפשר פעולה תקינה ואחראית של קבוצות הכדורגל והכדורסל, ממליצה הוועדה להקים לאלתר תאגידים נפרדים לכדורגל ולכדורסל, שהנהלותיהם יימנו בידי מועצת הפועלים בהתאם לכללים המקובלים, והחברים יימנו ביד יושר באחריות אישית.

אגב, בד"ח זה הודגש שוב כי רוב החובות נזקפים על חשבון הכדורסל, שבו המשכורות גבוהות והתכנסות דעומות.

גם ליברפול במנצחות

קטעה סדרה של 6 משחקים ללא נצחון כאשר גברה על ווטפורד 2–3

שרות מעריב ספורט

ליברפול שמרה אתמול על מקומה במירוץ לתואר האנגלי כאשר ניצחה את ווטפורד 2–3 ועלתה חזרה למקום השלישי בטבלה. שני שערים של פול ולש ואחר של איאן ראש שמו קץ למאמצי ווטפורד ולשערים שהבקיעו שחקניה קני ג'אקס ושחקן הספסל יאן לוהמן. עתה לליברפול 50 נקודות כמו לאברטון, אך לאברטון הפרש שערים עדיף. גם לצ'לסי 50 נקודות היא רביעית, עם משחק חסר. מנצ'סטר יונייטד, עם 55 נקודות, שומרת עדיין על פער 5 נק' בפסגה.

קהל של יותר מ-17 אלף איש ומיליונים בבתים, מול הטלויזיה שהעבירה את המשחק בשידור ישיר, ראה את ווטפורד שולטת בשדה במחצית הראשונה. ג'אקס הבקיע שער ראשון בדקה ה-19, לא מעט בעזרת הרוח, כאשר שוער ליברפול גרובלאר, הוטעה בכיוון מעוף הכדור. ולש הישווה בערבר ביה מול שער ווטפורד לאחר מסירה של קייג'ג'נסטן. ראש העלה ל-1–2 בפתיחת המחצית השניה. משהקה של ליברפול החל לשטוף ושערו ווטפורד נאלץ למתוח אביריו יותר ויותר. 8 דקות מהסיום ביצע פול פרנקלין מווטפורד נגיחה אחורית אומללה ועל הכדור השתלט ולש שקבע 1–3. טעות של גרובלאר אי פשרה ללוהמן לצמק ל-2–3.

★ איטליה: שער של בוניאק ועוד אחד שבישל העניקו לרומא נצחון 2–0 על אודינזה והעלו את רומא למקום השני בטבלה. יובנטוס, הראשונה, איבדה לראשונה נקודה בבית ב-0–0 עם קמו□ את ההפתעה בנקודה פיזה שניצחה בנאפולי את מאראדונה ושות' 1–0. נאפולי ירדה למקום השלישי, בפיגור של נקודה אחרי רומא ושבע אחרי יובנטוס. שאר התוצאות: אטלנטה והרלס מה את אינטר 3–1. השער לאינטר: רומניגה; מילאן – לצה 2–0 (לצה החמיצה 2 בעיטות 11 מ'. ורונה – אודלינו 2–0 (שני השערים גלדרי סי). הצמרת: יובנטוס 28, רומא 22, נאפולי 21.

★ צרפת: אוכסר – ראן 1–0, ניס – נאנסי 3–1, ברסט – סט. דזמן 1–1, באסטיה – מץ 0–0, סר לוז – מונאקו 1–2, ליל – טולון 1–0, בורדו – שטרסבורג 1–0, לאוהאל – נאנט 0–0, רוטן – מארסיי 1–2, לההאבר – לנס 3–0. הצמרת (מחזור 26): סט.דזמן 42, נאנט ובורדו 36 כ"א, לנס 30.

★ בלגיה (מחזור 21): לוקרן – מאלין 2–1, סטנדרד – אנטוורפן 2–0, שארלרואה – סראן 1–0, קורטריי – לידסה 1–0, פ.צ. בריז' – לייאר 1–3, אנדרלכט – מולנבק 7–0 (!), וואסרסוואיי – טרקל בריז' 2–1, וד אגם – בוזרן 1–0. הצמרת: פ.צ. בריז' 35 (21), אנדרלכט 30 (20), בירסכוט 25 (20).

לחזק אותו, משמן ג'ימי קונורס לאחר שהקהל במשחקו עם איוון לנדל בגמר וימבלדון העניק לצ'כי כדור שמי במחלוקת. קונורס נוצח 2–6, 3–6.

אלמנות ושיניים תותבות

הפועל ירושלים – מכבי חיפה. שופט: משה אשכנזי. קונים: אבשלום כהן ודני קדן.

למשחק זה שוכן השופט הבינלאומי משה אשכנזי, שהוכיח החל משריקת הפתיחה כי הוא לא מתכוון להתעלם מפגיעות גופניות וכי ברעתו לשמור על בריאות השחקנים.

דקה 7: משה סלקטר מתרומם לכדור גבוה על קו רחבת השער, אך נעזר בשתי ידיו ובגבו של מגן ירושלמי. אשכנזי במקום, שורק מיד. דקה 32: אחונה מנסה לעצור את סלקטר, מחליק בין רגליו ומשכיבו. דקות אחרות אחר כך מנסה אברהם אבדרקס אותו תרגיל על רגליו של בוזגלו – ומשכיבו. אשכנזי שורק בשני המקרים. לדעתי, צריך לשלוח את השחקנים שלנו לאנגליה להשתלמות בנושא „ביצוע תיקול נקי". ציון מרילי הוא אחד הטומחים לכך, אפשר ללמוד ממנו. דקה 78: מאיר נתניאס מתרומם, נוטל על ידו ומתפתל מכאבים. אשכנזי מבין שיש כאן פגיעה קשה, ומאפשר טיפול במגרש עד להחצאת הפצוע.

השעון מראה דקה 90. אשכנזי מוסיף את זמן הפציעה הבודדת. אין זה מעניינו שהשער השני של חיפה הנקע בדקות אלו.

משה אשכנזי הוא שופט רציני וקפדן, הוא יודע גם לשמור על מרחק ודרך ארץ, והצלחתו ברוב המקרים מתבטאת. הכדרי שופט בכיר שידע להפיג מתחים בדרך מקורית. פעם נבנס למגרש והקהל איים עליו: „אם לא תשפוט הוגן בסוף נוציא לך את השיניים". השופט הכניס את ידו לפיו, הוציא את שיניו התותבות וענה: „קח אותן...". במקרה אחר צעק לעבריו הקהל: „אשתך תהיה אלמנה". השופט השמיע שריקה חדה, הסתובב לקהל וענה בצעקה „אני רווקי..."

ציון שופט: 9.

פעילות להגדלת נתח הכדורגל בעוגת הטוטו

יו"ר ועדת הספורט של הכנסת ח"כ פנחס גולדשטיין נפגש עם יו"ר מועצת ותימודים חדש אריה זייף והמליץ בפניו לפעול לשינוי חלוקת הכספים, כך שחלקו של הכדורגל יגדל. נראה כי לשניים דעה דומה בנושא.

גולדשטיין וזייף מקדרים לשר ואחר יצחק מודעי ומביחים כי הוא ילך לקראתם למרות שהאישור הטוטאלי לשינוי כזה – שיחקל בהתנגדות ראשי מרכזים ושאר ענפי הספורט – רוזש מועדת הכספים של הכנסת.

נושא נוסף העשוי לקבל תאוצה הוא הנהגת שיטה נוספת בטוטו שתגדיל את ההכנסות. עד כה לא הונהגה שיטה נוספת בשל מחלוקת בין השרים הנוגעים בדבר.

„קומנדו" על הבד + כרטיס לכדורגל בשבת

מתפטר, לא מתפטר – בינתיים ממשיך משה דדש, יו"ר בית"ר ירושלים בתפקידו. בית"ר במצוקה כספית חמורה. מה עושים? מפעילים קומנדו. נכון יותר, מסרים קומנדו. דדש יעדיף הקרנה מיוחדת של סרט בשם זה, לאוהדי בית"ר, מחר ב-21.00 ב„אריסוף". מחיר הכרטיס 20 ש"ח – והוא יכלול צופה כרטיס למשחק בשבת הקרובה עם בני יהודה.

(רב בריאל)

פרוסט ינהל את משחק המובילה בנתניה

אריה פרוסט ינהל השבת את המשחק של הפועל ת"א אשר תתארח אצל מכבי נתניה. יעקב שיינר ישפוט במשחקה של האלופה מכבי חיפה מול מכבי יבנה.

אוטו פריד
שיפוט מהיר

● זאבי ארנולי

שלום אז לנהל משחק דרך הטלפון, כי לכולנו הכל אנו השופטים הטובים בארץ. הטוכל ת"א לא מאמין שתהיה ידיעה כלנו עד הסוף, תזכור כה שאני אומר לה זה עניין של זמן עד שבתאשר.

מגעים עם שרף

מכבי חיפה מבקשת כבר לסכם עם הבאמן שלבה שרף. על הסמקתו בקבוצה בעדיר. בשבוע שעבר כבר התנהלו מגעים במלכה להחתים את שרף על חוזה ארוך כחה. לפי שרף על חוזה ארוך כחה. לפי רוי תישאר בכל מקרה האופ. ציה הבוקרה לעזוב את חיפה בעדיה ושבה לבאמן הלאומי.

רשת החדשות
מודעה אחת שלך מגיעה לכל אדם במדינה
מעריב הארץ THE JERUSALEM POST העיר כל העיר
המשרד הראשי: רח' העבר 6, ת"א, מיקוד 66186, תל' 28733 ת"א. טלפונים ישירים לסיירת מודעות: 371222 (רב-קווי) בלבד

דידות

■ „משפחת אל", שרתה מדשות, חיפה 03-739297, 03-739298, 03-08-08-00, 20:00 בבוקר שיר אמרה שי לכל המשפחה.

■ פרס – שמגן, ב„מודעות" לכל מפר שנה מדשות בטלפון, בבוקר שי אמר יאן 292779, פרוח רבקה.

■ לשמעי מדרין, מדשות ל„מודעות" רש' מתקבלות ב-„פרטי דודים", 03-723660.

■ מדשות לעיתונים 03-621888, 03-625773, הטלפון בבוקר שי אמר.

■ טלפון חדש למודעות מדשות לפי מגן, 03-865-885 רב קווי מדשות „מגן".

■ בבנות-עבדיה, קשרים יקרמיים, בחדר הכלל, מחיר קטן בטלפון בחדר 213,427 ש"ח, 144,800 דולר + מע"מ. „מפריקה ישראל להשקעות" 03-650281.

■ שרות לקבלת מודעות בטלפון, ל„מודעות", בבוקר שי אמר: ישראבר ודיינינו 03-227117, 03-227118, פרוח כל הכלל, מ'-07:00 בבוקר, מדשות „ישראל".

■ מדרשן – קבלת מדשות באמצעות הטלפון, 24 שעות ביממה. חייגו 03-369836.

■ טלפון חדש למודעות מדשות לפי מגן, 03-865-885 רב קווי מדשות „מגן".

שיחכים

■ פרוח רבים מכל חבר הארץ, ויעבו הישראלים באמצעות עלוני „קשר" – לקבלתם הייבו/ו 03-732839 + 04-642165 + 04-642165.

■ שאלה + מכל ע"י סמליטבות אחדי רח' אקטקלטיבות, הוכבר-ציון 26, 03-289618.

הצעות עבודה

■ מדרשן – קבלת מדשות באמצעות הטלפון, 24 שעות ביממה, חייגו 03-369836.

■ פרס – שמגן, ב„מודעות" לכל מפר שנה מדשות בטלפון, בבוקר שי אמר יאן 292779, פרוח רבקה.

מכוניות

■ מדרשן לרישוי מכוניות, „קשר" 1984 + מגן, המשרד מפלגה 337497.

מכירה ושרותים

■ ישראל קנה הכל ידידות, 628567, הבוקר: 676324 ובבוקר 558678.

■ אלי קנה: חדשות, ידידות, חיפה לקנה 836108 ובבוקר 808269.

■ „הטלמן", קניין הטלים + הדבקות ד"ר (5363) בבוקר 03-375456.

■ „הטלמן", קניין, מליש הדבקה, עבודה מעולה באחריות 03-340030.

■ שרות מכל דיסקרטי ואקסלטיבי, לבית הלקוח, בהמצות – 03-289452.

■ שאלה + מכל ע"י סמליטבות אחדי רח' אקטקלטיבות, הוכבר-ציון 26, 03-289618.

עסקים

■ וכיון בלתי לקטמות לליבר שבבל, ל„בר-מאחר" מנ. 70 הרצליה.

נרשמו לרישוי

רפאל כריך צבאן
מתיבות

■ אחרון בשמנה בן רחי (מרוק) ישראל מתיבות, אחדה מגן בת אברהם (מרוק) ישראל מתיבות.

■ מבלוף בחלל בן הסמה חנוכה ד"ל (מרוק) מרוקו מתיבות, חול ביטון בת עזר (מרוק) מרוקו ירושלים.

■ יעקב אבטלס בן אלי (מרוק) ישראל מתיבות, יעל בחמדה בת אלי (מרוק) ישראל מתיבות.

המוצעה הדתית
באר-שבע

■ ביון יעקב בן ביון מרוש אמיתה באר-שבע, אמא אסולה (אמתון) בת אמא דוקה אמיתה באר-שבע.

■ בקבוצה יקרי בן אהרון רוק ישראל באר-שבע, בפרי מאולה בת מלי חוקה ישראל באר-שבע.

■ שיטמר בדיים בן משה רוק בחלים באר-שבע, לי הדרה בת שלמה דוד קה ישראל ירושלים.

■ מסיקה ניקים הרצל-סיטמן בן דוסיל חוק ישראל באר-שבע, אדן ליזה בת אהרון רוקה ישראל באר-שבע.

■ אוסל אלוזר בן אלבטש רוק ישראל באר-שבע, בבלוף יעל בת מלים חוקה ישראל באר-שבע.

■ קדרשה יחיאל בן שלמן רוק ישראל באר-שבע, אבקסיס שלמיה בת מר-לוף רוקה מרוקו באר-שבע.

■ יצחק יצחק בן יעקב מרוש מרוקה דיר מתת, ביטון בתיאים בת יצחק רוקה מרוקו קיריית-גת.

■ שרלמן אמר בן מאיר-הצדה רוק ישראל באר-שבע, קטאבי עמרה-מר-קמה בת דניאל רוקה ישראל אבקסיס.

■ דיגי דניאל בן חביב רוק ישראל באר-שבע, אבשדרים שושנה בת מר-איר רוקה ישראל באר-שבע.

■ אוכבי בניאל בן שלום רוק מרוקו באר-שבע, אבינבגל מכמה בת יעיש רוקה ישראל יחזקאל.

■ אנקוש שמעון בן יעיש רוק ישראל באר-שבע, איטה בדשבע בת שלמון רוקה ישראל באר-שבע.

■ דדון דוד בן יעקב רוק ישראל באר-שבע, שרוקי סלמה בת רפאל הדר קה ישראל באר-שבע.

■ כהן מזרי בן שלמון רוק מרוקו באר-שבע, מזמה אמנה בת יהודה דוד קה ישראל באר-שבע.

לוח ירושלים

מכוניות

■ שרות לקבלת מודעות בטלפון, ל„מודעות", בבוקר שי אמר: ישראבר ודיינינו 03-227117, 03-227118, פרוח כל הכלל, מ'-07:00 בבוקר, מדשות „ישראל".

בפחות מחצי מחיר
ביום ו' במקום 40.20 ש"ח עכשיו 19.80 ש"ח
ביום חול במקום 30.70 ש"ח עכשיו 12.20 ש"ח

חפוס את המחיר כשהוא קפוא !!!

זו ההזדמנות שלך לחתום על מעריב לנוער
במחיר הנמוך ביותר ולזכות בפרסים היקרים ביותר

אתנה בין YAMAHA
גדול יבואני כלי הנגינה בישראל

פרס 1
סינתיסייזר דיגיטלי מתוצרת YAMAHA
דגם Chorus Split DX – 21 Dual, עם 160 צלילים מכרזן מגיבי

פרס 2
הערכת חבים Sam-Ick
5 חלקים
עם מכילות PAISTE

פרס 3
אורגן Farfisa
5 אוקטבות
עם חיבור Midi למחשב ביתי דגם FK60

פרס 4
גיטרה חשמלית מקצועית
מתוצרת VANTAGE

פרס 5
גיטרה ספרדית
מתוצרת LORCA

אולם הפרס העיקרי יגיע לביתך מדי שבוע:
עתון מתקדם, אקטואלי וחינוכי לנוער
המתבגר – הכולל חומר-עזר רב ללימודים:

מלא-את
הטלש
המצורף
עוד היום
כך תבטיח לעצמך
את הפסד „המשפחה" חינם
מהשמוקי בהגרלת הפרסים!

מעריב לנוער
אם תבפל עיד, תהנה מן היתרונות הבאים
● המבקש יביע לביתך בלאור מדי שבוע, ללא כל תשלום נוסף.
● עליה תשלום מראש. אבל מחלבה מעליות-שמירים מצויה בסוף המסר.
● הקל לכל פרס אישי – המאי „המשפחה".
חלוש הזמנה
בן מבני הדוש
בן חיבוש מבני קיים
לכל מחלבה המבקשים.
„מעריב לנוער", ת.ד. 33000, תל-אביב.
הריני מעביר לכם צק / המחאת דואר על סך 41 שקל חדש כדמי מנוי לשנה אחת על „מעריב לנוער" כולל אריזה ודמי משלוח חברה לביתי.
(הנחתי כולל מע"מ)
שם המשפחה ...
שם פרטי ...
כתובת ...

„אל תדאג, ארל, הקנס לא יציל את הקופה"

נאמר לוויליאמס אחרי דיון משמעתי ■ נתקבל בברכות השחקנים, כאשר שב אמש להתאמן בהפועל ת"א

מאת ברוריה ביגמן

ארל וויליאמס. אתמול, כפי שאפשר לראות בתצלום של עדי אבישר, הוא הגיע בבית בתר בפני ועדת משמעת של הפועל ת"א. התוצאה: עוד שעה נוספת עבורו מחוץ או יחזר בשלום. מעטים יזכרו שזו הפעם האחרונה שאנו שומעים עליו בהקשר שכזה...

ארל וויליאמס חזר להתאמן בה פועל ת"א. באימון הבוקר אתמול, בו השתתפו רק 4 שחקנים, היה עדיין ארל על תקן מושעה. אחר הצהריים מסר גיבסון בוועדת המ שמעת הפנימית – יו"ר המחלקה, פנחס להב, מסקנותיו – ויימסרו רק היום. בערב לא כל כך רצה להתאמן הכריז: „אני רוצה קודם כל לדעת איזה עונש הוטל עלי". הוא לא הס תיר חששו מעונש כבד.

בשיחה עם מנהל המחלקה, אבר הם פלדה, נאמר לארל כי ייתכן שרק ייקנס. גם על כך היה לו מה לומר – תיכר כי חשש מקנס כבד, אך לאחר הדיון נוסף, התלבש ונכ נס בריצה קלה לאולם. וסריו מיהרו לברכו. הם הודו כי רצו לראותו עמם בין הסלים ולא על הספסל...

להב אמר אמש בעניין הקנס הנ פוי לארל: „זה לא יהיה קנס שיקל על מצבה הכספי הקשה של הפועל ת"א...".

בשני האימונים אתמול, בביתלם של יעקב ארלו ויעקב אבאלי, נכח יהושע רוזין. אין לו כרגע תפקיד מוגדר בהפועל ת"א, אך הוא נותן עצות למאמנים. „יהושע 'מת' לאמן את הפועל ת"א, אבל אין באפשרו תו להשתחרר ממכבי ר"ג. הם חייב ים לו הרבה כסף", אומרים אנשי ת"א. הבעה מפתה שקיבל ממאמן הקבוצה ג'קי אנגל, מחברת „מודר" המבטיחה לו כיסוי הוצאות במכבי ר"ג ושכר בהפועל ת"א, לא הוקב לה עליידו. יש לו בעיות מצפוניות.

בהפועל ת"א הצהרת אמת בצדר רות. ה„קפטן" מייק לארגי רתוק למיטתו. גב הפוש. ארבע דיקות לא הועילו. שלשום הוזעק רופא ב2 לפנות בוקר להזריק זריקה חמישית. „התפללתי כל היום לגם שאוכל לקום מהמיטה". נכון להיום: לארגי לא ייצא מחר עם הקבוצה לרומא. פלדה שביקר אותו בביתו אמר לה „מי יודע, אולי יקרה גם תקום כבר קר ארם חרש. הזמנתי לך כרטיס פיסה". לרומא לא יסע הירר. פנחס להב, אברהם פלדה וכבראה גם הפיזיותראפיסט „רני" פלכסר. בה פועל ת"א חוטכים כסף. פלכסר יסע רק אם לארגי יסע ויהיה צורך בטי של צמד.

מרסר עדיין בהלם מאירועי סאראייבו

גם לאבן מרסר עדיין לא נרגע מאירועי סאראייבו. הוא סבל שם מהלומות בראש. כאשר הבחין שאר ל רודף אחרי מוטאפצ'יץ', נחלץ לעזרתו. ארל בדה ומרסר נפל קוד בן להשתוללות עשרות אוהרים, שבעטו בראשו ללא רחמים, ודקו עליו כמאות. אתמול אמרו בהפועל ת"א „אבאבו לא מבינים איך הוא יצא משם חי". גם מרסר לא מבין. הוא אמר: „אני בהלם".

מכבי כבר לא אטרקציה באירופה – אלופת בריה"מ מושכת עתה את מירב תשומת הלב, ופרשן בלגי אומר:

„מכבי – קובנה: הפעם זה באמת דוד נגד גוליית"

מאת מרדכי רוזנבלום
שליח „מעריב" בבלגיה

„מכבי כבר לא אטרקציה" – זו הדיעה הרווחת בין תובבי הכדור סל בבלגיה, לקראת המשחקים המסקרנים בין אלופת ישראל לא לופה הסוביטית ואלגירדס קוב נה, שייערכו בבריסל השבוע. בני גוד לעבר, כאשר מכבי היתה מושכת הקהל באירוע שנעשה כבר מסורתי – הפעם זוהי ואלגירדס שמעוררת את העניין הגדול.

אין ספק כי הסיבה לשינוי הזה נ„משך הרוח" של הקהל, הם הר פסרים שנולה מכבי עד כה בבית הגמר ובעיקר ההפסד המפתיע בלי מדו, לאלופה הנרשתית שאינגה מושכת דיבר חוק במיוחד, ובעיני רבים היא אולי הקבוצה החלשה ביותר בין שש המיוחסות של היבר שות.

„זה יהיה משחק בין דוד וגוליי ת – אך ביגוד לעבר, דוד הפעם הוא באמת קטן קטנה, עם 3 הפסד רים, ואילו גוליית הרוסי עם שלר שה נצחונות", התבטא אחד הפרש נים הבלגים בסוף השבוע.

האלופה הסוביטית על שלל כוכביה מגבחרת בריה"ם ובעיקר שחקן הציר ארוזיראס סאבוניס, שנבחר „שחקן השנה" של איזוחה במישאל. העתונאים של ה„בוטה דלו ספורט" – תגיע לבריסל הע רב דרך אמסטרדאם. בניגוד לע בר, כאשר שחקני אלופת בריה"מ טנו היו אלה מסקא) נתנו בבריס סל יום אחר אי אפילו שעות ספר ותת לפני האימון היחיד שלהם לקראת המשחק הראשון עם מכבי – הפעם מגיעה הקבוצה מקובנה יומיים לפני המשחק הראשון, מה שמלמד על כך שבבריה"ם לוקחים את התחרויות עם מכבי ברצי נות יתירה, אולי יותר מבעבר.

שלושה משחקי ואלגירדס מסכבים בבחירת הסוביטיות ובוכ חיה, שאותה מאמן כעת ולדימיר אובחוב, שבא במקום אלכסנדר גומלסקי. אובחוב כבר שימש בע בר מסלא מקום זמני, כאשר גומ לסקי היה חולה. השלושה הם סאר בונים, קודסיבאיטים וחומיצוס. כן משחק בה הבינלאומי לשעבר סר גיי יוחאיישה. רק ארבעה משחקני ואלגירדס מתבשאים מעל 2 מטר – סאבוניס 2.18, ריימונדס צ'ווילס 2.05, בינמאראס קרא פיקאס 2.00 וחידבינוס יאנקאוסק אס – 2.06 מ'.

המאמן הוא באראסטאס. להר ציא את יוכאישה, שהוא בן 31 – כל יתר שחקני האלופה הסוביי טית הם בני 21 (סאבוניס הוא הצ עיר ביותר) עד 26 (). זו עובדה משמעותית ביותר, שכראי לשים אליה לב במיוחד כאשר משווים בין ואלגירדס ומכבי ת"א דגם '86...

קורקי נלסון ולאסוף חולים

קורקי נלסון האורחי לאסוף חלו ולא התאמנו אתמול. במכבי מקוים שהם ישתנו לפעילות היום.

אבשלום, כמו לשמעון פרס

[illegible]

מכבי כבר לא אטרקציה באירופה – אלופת בריה"מ מושכת עתה את מירב תשומת הלב, ופרשן בלגי אומר:

„מכבי – קובנה: הפעם זה באמת דוד נגד גוליית"

מאת מרדכי רוזנבלום
שליח „מעריב" בבלגיה

„מכבי כבר לא אטרקציה" – זו הדיעה הרווחת בין תובבי הכדור סל בבלגיה, לקראת המשחקים המסקרנים בין אלופת ישראל לא לופה הסוביטית ואלגירדס קוב נה, שייערכו בבריסל השבוע. בני גוד לעבר, כאשר מכבי היתה מושכת הקהל באירוע שנעשה כבר מסורתי – הפעם זוהי ואלגירדס שמעוררת את העניין הגדול.

אין ספק כי הסיבה לשינוי הזה נ„משך הרוח" של הקהל, הם הר פסרים שנולה מכבי עד כה בבית הגמר ובעיקר ההפסד המפתיע בלי מדו, לאלופה הנרשתית שאינגה מושכת דיבר חוק במיוחד, ובעיני רבים היא אולי הקבוצה החלשה ביותר בין שש המיוחסות של היבר שות.

„זה יהיה משחק בין דוד וגוליי ת – אך ביגוד לעבר, דוד הפעם הוא באמת קטן קטנה, עם 3 הפסד רים, ואילו גוליית הרוסי עם שלר שה נצחונות", התבטא אחד הפרש נים הבלגים בסוף השבוע.

האלופה הסוביטית על שלל כוכביה מגבחרת בריה"ם ובעיקר שחקן הציר ארוזיראס סאבוניס, שנבחר „שחקן השנה" של איזוחה במישאל. העתונאים של ה„בוטה דלו ספורט" – תגיע לבריסל הע רב דרך אמסטרדאם. בניגוד לע בר, כאשר שחקני אלופת בריה"ם טנו היו אלה מסקא) נתנו בבריס סל יום אחר אי אפילו שעות ספר ותת לפני האימון היחיד שלהם לקראת המשחק הראשון עם מכבי – הפעם מגיעה הקבוצה מקובנה יומיים לפני המשחק הראשון, מה שמלמד על כך שבבריה"ם לוקחים את התחרויות עם מכבי ברצי נות יתירה, אולי יותר מבעבר.

שלושה משחקי ואלגירדס מסכבים בבחירת הסוביטית ובוכ חיה, שאותה מאמן כעת ולדימיר אובחוב, שבא במקום אלכסנדר גומלסקי. אובחוב כבר שימש בע בר מסלא מקום זמני, כאשר גומ לסקי היה חולה. השלושה הם סאר בונים, קודסיבאיטים וחומיצוס. כן משחק בה הבינלאומי לשעבר סר גיי יוחאיישה. רק ארבעה משחקי ואלגירדס מתבשאים מעל 2 מטר – סאבוניס 2.18, ריימונדס צ'ווילס 2.05, בינמאראס קרא פיקאס 2.00 וחידבינוס יאנקאוסק אס – 2.06 מ'.

המאמן הוא באראסטאס. להר ציא את יוכאישה, שהוא בן 31 – כל יתר שחקני האלופה הסוביי טית הם בני 21 (סאבוניס הוא הצ עיר ביותר) עד 26 (). זו עובדה משמעותית ביותר, שכראי לשים אליה לב במיוחד כאשר משווים בין ואלגירדס ומכבי ת"א דגם '86...

קורקי נלסון ולאסוף חולים

קורקי נלסון האורחי לאסוף חלו ולא התאמנו אתמול. במכבי מקוים שהם ישתנו לפעילות היום.

„נכון שמיקי ומוטי הם אמריקאנים?" שאלו ההונגריות...

ואשאש: 150 ד' בחודש, 24 שעות ביממה, 9 אימונים בשבוע – וזה כדוריד מקצועני

מאת ברוריה ביגמן

מדברים אצלנו על מקצועניות, אבל המציאות היא אחרת. ה„מקצועניים" שלנו עסוקים לא רק בספורט. אצל בנות המין היפה בחדאי שלא רואים בספורט מקום עמדה.

אתמול עזבה את ישראל אלופת הנשים של הונגריה בכדוריד ואש אש בראפשט, שלוש פעמים אלופת אירופה. הבנות האלה עובדות במערכן בפל"טים ג'וב וזן עומ דות לרשות המאמן אישטוואן היק דה 24 שעות ביממה. 9 אימונים שבועיים ופעמיים בשבוע שני אי מנים ביום. המאמן משתכר 150 דר לר בחודש, הרבה מאד מעל השכר הממוצע במשק ההונגרי.

היקרה, בעבר שוקן הנבאר בוד אפשט, חברי הנבחרת האלופה הונ גרית, פגשו בישראל ידידים וחי קים עמם לא התראו כ21 שנה: המאמן אלכס בדייר (יליד צ'כיה) ואשתו אוזה, כדורידנית נבחרת הונ גריה בשנות ה60.

שעות אחרות לאחר שנחתו המקצועניות בת"א, הן פגשו בבדר ידים שאירחו אותם בערב ביתם בפ"ת וחזו בצוותא בשידור משחק הכדורסל של מכבי ת"א בלימוג.

„בעבר ראינו את מכבי כבר פעמים בטלוויזיה ההונגרית. נכון שמיקי ברקוביץ' ומוטי ארוואסטי אמריק ניים" שאלו. הם לא האמינו שהם ישראלים וקשה היה לשכנע אותם בכך...

אחר מחברי הנבחרת הוא יהודי. ההונגרים לא יודעים זאת. מיד לא חר שהם יו לצפות במשחק הם יצאו לפגוש במשפחתו בת"א. למחרת הבינה אוזה, דיילת יחדי ב„רבלוך" ובילות שי לשחקניות בראשי המ שלחת.

היקרה יצא לפני כשלוש שנים ל„שליחות" בבחירה. הוא איימן שם שנתיים והשתבר 1500 דולר בחר דש. „לא ידעתי מילה בערבית ומ חירו של שעור היה כל כך יקר, עד שנאלצתי להשקיע את כל הכסף בלימודי השפה, ולכן ויתרתי על כך" סיפר. ההונגרים עמדו על כך שלא יתבן ביקור בישראל שיפסח על קיבוץ, וביקרו בקיבוץ פלמה"ים.

כדורידני ישראל במקום שני בלוכסמבורג

נבחרת הכדוריד ניצחה אתמול את לוכסמבורג 18–16 לאחר שפיגרה בהפסקה 8–10. היא תפסה בכך מקום שני בטורניר ארבע נבחרות שנסתיים בלוכסמבורג. אספריה הדרגה ראשונה.

השערים לישראל: אוסלנדר 8, ורד 3, דיין בלוך וקושניר 2 כ"א, רבינשטיין ודרוקר 1 כ"א. הערב תתמודד ישראל עם בלגיה באנטורפן.

זלץ מוצע יו"ר הכדורסל בחיפה

אין זה סוד שראשי מועצת פועלי חיפה ובראשם מזכיר המועצה משה ורשמן אינם מרוצים מהשני קבוצת הכדורסל של הפועל חיפה. בעקבות כך פנה ורשמן בשבוע שעבר אל חבר מועצת העיר ומחזיק תיק הספורט בעיריה, ברוך זלץ והציע לו למלא בעונה הבאה את תפקיד יו"ר מחלקת הכדורסל. זלץ הגיב „בכן שורשמן פנה אלי והציע תפקיד בכיר בהנהלה אבל מרחבר רק על העונה הבאה. לעונה זו יש למועצת הפועלים הסכם עם עמותה עצמאית בראשה עומד דורון קרמלוב". עוד הוסיף זלץ: „ברגע מה שחשוב זה שהקבוצה תשאר בליגה הלאומית ולא מי יהיה היו"ר בעונה הבאה".

★ כדורסל נשים (מחזור 13), הערב (8): אליצור ראשל"צ – גליל תחתון, מכבי ת"א – הפועל ים, בני־יהודה – מכבי רחום, אליצור ת"א – קרית־אונו, הפועל חיפה – הפועל ת"א, גבעתיים – קישון.

★ הערב במחזור 12 בליגה הלאומית בטניס שולחן: בצפון: אליצור ת"א – מכבי יוסף; הר־הכרמל – חדרה זכרון – נתניה; מכבי ת"א – פ"ת. ברחוב: חולון – קרית־מלאכי; רחובות – אשדוד; לוד – בני שמעון; רמת־גן – באר־שבע.

יפות יפות. בנות ואשאש באו מהונגריה והביסו את מכבי ארזים רמת־גן 66–20 בסיכום שני משחקים. אבל למי שחשב שהיכולת הזה טוב רק במשחקי כדור, בראי להתבונן בתצלום של עדי אבישי שתפס את השוערת (ימין) והשחקנית.

בספורט אנשים • אנשים • אנשים

אדלר: ארל? כבר נאלתר

יעקב אדלר, מאמן כדורסלני הפועל ת"א, מה יש לך לומר לקבוצתו?

מה שאני יכול היום לתת להם זה שקט נפשי. אינני חוק בדיבורים ולכן אני צריך ליצור לשחקנים תנאים הוגנים כדי שיוכלו לנמר בכבוד את העונה.

ואיך תסתדר עם ארלו?

אמצא באילתורים את הדרך לשפה משותפת עמו. אי אפשר לשלוט בו כי הוא לא שולט בעצמו, אבל אתן לו הרגשה טובה ואנסה לנצל אותו במקסימום. אם הסתדרתי לפני 4 שנים עם באדי לייבוביץ' אין סיבה שלא אסתדר עם ארל ויליאמס.

להב: התחייבות מוסרית, מצפון

פנחס להב, יו"ר הפועל ת"א, פיני גרשון לקח על עצמו אחריות והתפטר. למה אתה ואברהם פלדה לא מתפטרים?

אילו חשבתי שברגע שפלדה ואני נעזוב את הקבוצה היא תזכה בבביע קוראץ' – היינו עושים זאת מיד. אינני רואה היום, במצב הקשה של הקבוצה, מי שמוכן להחליף אותנו, אפילו אם היה מדובר באנשים פחות טובים מאתנו. יש לנו התחייבות מוסרית והמצפון לא מאפשר לנו לברוח מהמציאות.

לב וגרשון, לטוב ולרע

ישראל לב, עוזרו של פיני גרשון, פלדה הציע לך להשאר בקבוצה כמאמן. למה הלכת בעקבות פיני?

כן, הוא ביקש ממני, אבל מיד השבתי לו בשלילה. החברות שלי עם פיני ושובה לי יותר מהמחויבות שלי להפועל ת"א ומכבה מאות דולרים. התפטרותו חלה גם עלי. מפני שלא יתכן שרק פיני יצא באחריות ואני אשאר בפנים. אני שותף להחלטות לטוב ולרע.

אני, חיים גיל, הייתי ממליץ

חיים גיל, מנהל מכבי ר"ג, רוחין רוצה לעזוב אתכם. למה אינכם משתדרים אותו?

אם הוא היה בא ואומר לי בפירוש שיש לו אתנו ושיתנו ללכת כי נותרו לו עוד מספר שנים בלבד לאמן, אני חיים גיל הייתי ממליץ לשחרר אותו מתוך הכבוד ליושש רוחין האדם והמאמן. ברור שהיום המצב לא בריא.

נולד מחדש יוסי קרמר

יוסי קרמר, השבוע כבשת שער לזכות מכבי ת"א בניצחון על מכבי נתניה (3–2). זכור לך מתי הבקעת לאחרונה?

„זה היה לפני 5 שנים, בעונה שמכבי חיפה עלתה לליגה הלאומית. שיחקנו עם הכח ומרגן והשער נכבש מנקודה הלבנה".

כמה שערים כבשת עד כה בקאריירה הספורטיבית שלך?

„בסך הכל חמישה, אבל אני מאמין שעוד אכבוש משום שבמכבי ת"א נולדתי מחדש".

★ כדורסל נבחרת: נבחרת ישראל משלימה הכנותיה לטורניר בינלאומי, שייערך בסוף החודש באנגליה, בהשתתפות שוודיה, הולנד, גרמניה ואנגליה. הטורניר ישמש מבחן לנבחרת לקראת גביע העולם, באפריל, באוסטרליה.

בית ל' נגד הפועל ת"א במיקר המחזור בכדורסל

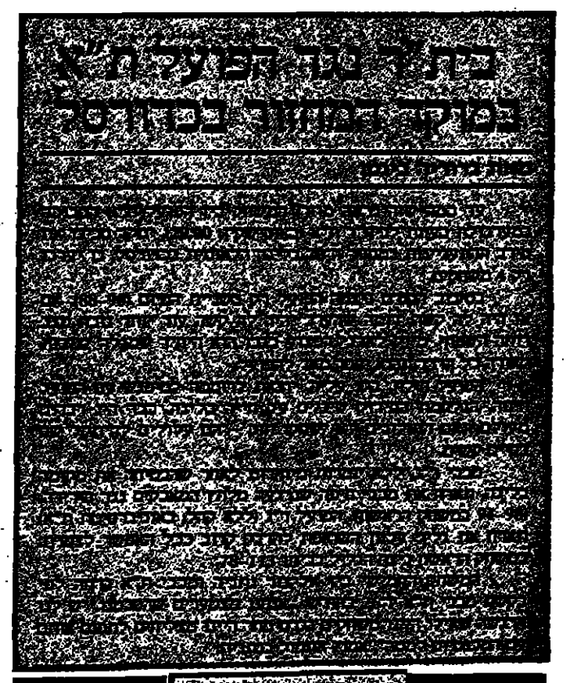

N.B.A

„טירון" ניצח את הלייקרס

אלופת ה„נ.ב.א", לוס אנג'לס לייקרס, נוצחה אחר לאתמול בידי סיאטל 99–105, כאשר דוקא שחקן טירון בליגה, קמריאר מקריאל היה הבוכב של סיאטל עם 36 נקודות מרהימות.

בשאר משחקי הליגה במרצ'ישה: פניקס – אינדיאנה 128–99, דנוור – יוטה 114–106, שיקאגו – קליפרס 132–123, יוסטון – בולטס 87–86 (כל מכריע אולגוואן מעל ידי הטרבי בול), פילדלפיה – ושרדים 102–101, קליוולנד – קינגס 105–101, פורטלנד – ניקס 109–106.